



**EXCELENTÍSSIMO SENHOR DOUTOR JUIZ DE DIREITO DA 1ªVARA DE
FALÊNCIAS E RECUPERAÇÕES JUDICIAIS DE SÃO PAULO/SP**

**Autos do Processo Nº 0037014-87.2015.8.26.0100
INCIDENTE DE RELATÓRIO MENSAL DE ATIVIDADES INSTAURADO NA
RECUPERAÇÃO JUDICIAL DO “GRUPO LUPATECH”**

RELATÓRIO DE ATIVIDADES DAS RECUPERANDAS

ALTA ADMINISTRAÇÃO JUDICIAL LTDA., inscrita no CNPJ/MF sob o nº 20.282.418/0001-46, com sede na Avenida Paulista, 1.439 – 4º andar, Conj.41, CEP 01311-926, São Paulo - SP, Administradora Judicial nomeada nos autos da recuperação judicial de LUPATECH S/A e Outras¹ (“Grupo Lupatech”), vem, em cumprimento ao art. 22, II, alínea “c”, da Lei nº 11.101/05, respeitosamente, apresentar o Relatório de Atividades das Recuperandas, **cujo conteúdo abrange as atividades até 28 de fevereiro de 2021, os números contábeis findos até janeiro de 2021** (não auditados), bem como a movimentação financeira de dezembro/2020 disponibilizados para esta Administração Judicial.

¹ Recuperandas – Devedoras: Lupatech S/A; Lupatech - Equipamentos e Serviços para Petróleo Ltda.; Mipel Indústria e Comércio de Válvulas Ltda.; Amper Amazonas Perfurações Ltda.; Itacau Agenciamentos Marítimos Ltda.; Lochness Participações S/A; Matep S/A Máquinas e Equipamentos; Prest Perfurações Ltda.; Lupatech Perfuração e Completação Ltda.; Sotep Sociedade Técnica de Perfuração S/A e Lupatech Finance Limited.



Adicionalmente, informa que a gestão das Recuperandas teve acesso prévio aos dados e informações aqui reportados.

São Paulo, 28 de fevereiro de 2021.

ALTA ADMINISTRAÇÃO JUDICIAL LTDA.
AFONSO RODEGUER NETO
OAB/SP nº60.583

ALEXANDRA PORTO DA SILVA AUGUSTO
CRC 1SP199.055/O-9

SUELI ALEXANDRINA DA SILVA
OAB/SP nº279.865



Relatório de Atividades das Recuperandas – fevereiro de 2021 (até 28/02/2021) – contendo movimentação financeira e números contábeis fechados até 31/01/2021 (período ainda não auditado).



Sumário

1. Eventos Relevantes.....	5
1.1. Etapas do processo de Recuperação Judicial superadas até o encerramento deste RMA	5
1.2. Estrutura de governança corporativa	6
1.3. Sedes e Filiais.....	7
1.4. Síntese das principais ocorrências na relação da Companhia com o mercado e seus acionistas – 01/02/2021 a 28/02/2021.....	7
2. Informações Financeiras e Operacionais	8
2.1. Dados contábeis-financeiros.....	8
2.1.1. Evolução de ativos e passivos	10
2.1.2. Segregação dos ativos e passivos entre Recuperandas e Não Recuperandas	11
2.2. Situação da escrituração contábil e fiscal e obrigações acessórias.....	11
2.3. Evolução do quadro de pessoal.....	11
3. Demonstração do Resultado do Exercício.....	16
3.1. Análise do faturamento – Receita operacional líquida	17
3.2. Índices de liquidez	18
4. Endividamento Total.....	21
5. Fluxo de caixa: demonstração contábil e instrumento de controle	24
5.1. Perspectivas de resultados futuros	29
6. Plano de Recuperação Judicial	30
7. Atividades de fiscalização.....	47
8. Conclusões e Considerações finais.....	52
8.1. Conclusões	52
8.2. Considerações finais.....	53



1. Eventos Relevantes

Este Relatório de Atividades abrange movimentação financeira e dados contábeis finalizados em 31/01/2021 e que ainda carecem de revisão por parte dos auditores independentes. Em relação às informações qualitativas e demais informações acerca das atividades do Grupo, o presente RMA refere-se ao período de 01/02/2021 a 28/02/2021.

1.1. Etapas do processo de Recuperação Judicial superadas até o encerramento deste RMA

25/03/2015	• Pedido de Recuperação Judicial
22/03/2015	• Deferimento do pedido de recuperação judicial
24/03/2015	• Apresentação do Plano de recuperação judicial.
16/10/2015	• Edital da relação de credores.
18/11/2015	• Aprovação do plano de recuperação judicial.
11/12/2015	• Homologação do plano de recuperação judicial.
10/03/2016	• Encerramento do prazo para exercício da opção para recebimento ou para modificação, dos créditos sujeitos ao plano de recuperação judicial pelos credores quirografários e com garantia real.
27/03/2016	• Provimento a agravos de instrumento interpostos por dois credores, no sentido de anular a decisão homologatória do Plano de Recuperação Judicial do Grupo Lupatech, proferida pelo D. Juízo.
14/07/2016	• Apresentação da manifestação da recuperanda, pleiteando a prorrogação do "stay period".
18/07/2016	• Deferida a prorrogação do "stay period" pelo prazo de 90 dias.
05/09/2016	• Em atenção à decisão proferida, anulando a decisão homologatória de 1ª instância do plano originalmente apresentado e aprovado, foi apresentado um novo plano de recuperação judicial do Grupo Lupatech.
08/11/2016	• Aprovação do novo plano de recuperação judicial pela Assembleia Geral de Credores.
01/12/2016	• Homologação do novo plano de recuperação judicial.
15/02/2017	• Correção do juízo, incluindo a empresa não mencionada.

16/02/2017	• Publicação da decisão dos embargos de declaração fl. 20.844 (inclusão de uma empresa do grupo que ficou de fora da RJ, data da homologação do plano de recuperação judicial.
13/03/2017	• Fim do prazo para agravos contra a homologação do plano.
28/11/2017	• A companhia anunciou a 3º emissão de debêntures mandatoriamente conversíveis em ações da Lupatech S/A no montante de até R\$ 30.000. .
31/01/2018	• A emissão da 3º debêntures foi concluída em 31/01/2018 com a subscrição de R\$ 29.313.394.
17/02/2018	• Fim do prazo para o pagamento dos credores classe I trabalhista.
17/03/2018	• Fim do prazo para o pagamento inicial de R\$ 500,00 dos credores classe II garantia real, classe III quirografários e classe IV ME e EPP.
07/12/2018	• Decisão que homologou, após assembleia, a alteração do fluxo de pagamento dos credores quirografários
13/12/2018	• Vencimento para o bônus de subscrição para os credores classe II - créditos com garantia real, classe III quirografários e classe IV ME e EPP
16/02/2019	• Data final do prazo de fiscalização do segundo plano.
28/05/2020	• Assembléia de Credores para aditivo do Plano Classe I Trabalhista e Classe III Quirografário
26/11/2020	• Homologação do aditivo do Plano de RJ Classe I Trabalhista e Classe III Quirografário

Visão Geral das Recuperandas:

1.2. Estrutura de governança corporativa

As mais recentes alterações na estrutura de governança corporativa do Grupo ocorreram em maio/2017 e se referiram à nova composição do Conselho de Administração e aumento do capital social da companhia, reportados em detalhes no relatório do período.



1.3. Sedes e Filiais

Nº	Bases	Matriz/ Filial	Estabelecimento	Município	UF	CNPJ	Atualmente operacional
1	LUPATECH S/A	Matriz	Lupatech Holding	Nova Odessa	SP	89.463.822/0001-12	ESCRITÓRIO
2	LUPATECH S/A	Filial	Lupatech MNA	Nova Odessa	SP	89.463.822/0007-08	SIM
3	LUPATECH S/A	Filial	Lupatech CSL	São Leopoldo	RS	89.463.822/0004-65	NÃO
4	LUPATECH S/A	Filial	Lupatech Fiber Liners	Feliz	RS	89.463.822/0008-99	NÃO
5	LUPATECH S/A	Filial	Lupatech CSC	Caxias do Sul	RS	89.463.822/0012-75	ESCRITÓRIO
6	LUPATECH S/A	Filial	Lupatech RI	São Paulo	SP	89.463.822/0003-84	ESCRITÓRIO
7	LUPATECH S/A	Filial	Lupatech Valmicro RS	Veranópolis	RS	89.463.822/0010-03	SIM
8	LUPATECH - EQUIPAMENTOS E SERVIÇOS PARA PETRÓLEO LTDA.	Matriz	Lupatech Oil & Gas	Macaé	RJ	03.141.023/0001-04	NÃO
9	LUPATECH - EQUIPAMENTOS E SERVIÇOS PARA PETRÓLEO LTDA.	Filial	Lupatech Oil Tools	Nova Odessa	SP	03.141.023/0010-03	NÃO
10	LUPATECH - EQUIPAMENTOS E SERVIÇOS PARA PETRÓLEO LTDA.	Filial	Lupatech Tubular Services BA	Pojuca	BA	03.141.023/0011-86	NÃO
11	LUPATECH - PERFURAÇÃO E COMPLETAÇÃO LTDA.	Matriz	Lupatech Perfur. e Completação	Macaé	RJ	15.676.893/0003-29	NÃO
12	SOTEP SOCIEDADE TÉCNICA DE PERFURAÇÃO S/A	Matriz	Sotep S.A.	Pojuca	BA	15.129.646/0001-40	NÃO
13	SOTEP SOCIEDADE TÉCNICA DE PERFURAÇÃO S/A	Filial	Sotep S.A.- antiga Três Rios	Macaé	RJ	15.129.646/0018-99	NÃO
14	PREST PERFURAÇÕES LTDA.	Matriz	Prest Ltda	Mossoró	RN	05.836.901/0001-31	NÃO
15	PREST PERFURAÇÕES LTDA.	Filial	Prest Ltda	Araçajú	SE	05.836.901/0002-12	NÃO
16	PREST PERFURAÇÕES LTDA.	Filial	Prest Ltda	São Mateus	ES	05.836.901/0003-01	NÃO
17	PREST PERFURAÇÕES LTDA.	Filial	Prest Ltda	Catu	BA	05.836.901/0004-84	NÃO
18	PREST PERFURAÇÕES LTDA.	Filial	Prest Ltda	Coari	AM	05.836.901/0005-65	NÃO
19	PREST PERFURAÇÕES LTDA.	Filial	Prest Ltda	Caxias do Sul	RS	05.836.901/0007-27	NÃO
20	MATEP S/A MÁQUINAS E EQUIPAMENTOS	Matriz	Matep S.A.	Catu	BA	33.311.788/0001-06	NÃO
21	ITACAU AGENCIAMENTOS MARÍTIMOS LTDA.	Matriz	Itacau Ltda	Maruim	SE	29.416.666/0001-07	NÃO
22	ITACAU AGENCIAMENTOS MARÍTIMOS LTDA.	Filial	Itacau Ltda	Macaé	RJ	29.416.666/0004-50	NÃO
23	AMPER AMAZONAS PERFURAÇÕES LTDA.	Matriz	Amper Ltda	Catu	BA	05.488.549/0001-90	NÃO
24	LOCHNESS PARTICIPAÇÕES S/A	Matriz	Lochness S.A.	São Paulo	SP	09.443.937/0001-06	NÃO
25	MIPEL COMÉRCIO E INDÚSTRIA DE PEÇAS TÉCNICAS LTDA	Matriz	Mipel	Veranópolis	RS	07.743.815/0001-00	SIM
26	MIPEL COMÉRCIO E INDÚSTRIA DE PEÇAS TÉCNICAS LTDA	Filial	Mipel	Veranópolis	RS	07.743.815/0002-90	SIM
27	MIPEL COMÉRCIO E INDÚSTRIA DE PEÇAS TÉCNICAS LTDA	Filial	Mipel	São Leopoldo	RS	07.743.815/0003-71	NÃO
28	LUPATECH FINANCE LIMITED		Finance	George Town - Cayman		não aplicável	ESCRITÓRIO

1.4. Síntese das principais ocorrências na relação da Companhia com o mercado e seus acionistas – 01/02/2021 a 28/02/2021.

Nesta seção apresentamos a síntese das principais informações a respeito da relação da empresa com o mercado no período sob análise. As páginas eletrônicas da Comissão de Valores Mobiliários (CVM) e do Grupo foram as principais bases de dados de referência.

- a. **Demonstrações contábeis:** os mais recentes arquivamentos ocorreram em novembro de 2020 e se referiram às demonstrações contábeis findas em 30/09/2020 – 3º TRI 2020;
- b. **Reuniões do Conselho de Administração:** no período abrangido por este relatório houve reunião dos conselheiros em 26/02/2021 para deliberação da 13ª conversão mandatária da 03ª Emissão de Debêntures Conversíveis da Companhia.

c. Fatos relevantes: no período abrangido por este relatório houve comunicado ao mercado através da CVM, em 23/02/2021 conforme texto: *“Companhia comunica aos seus acionistas e ao mercado em geral o quanto segue: Conforme informado pela Companhia em suas demonstrações financeiras, desde 4 de abril de 2017 a Companhia persegue em procedimento arbitral junto à Câmara de Arbitragem do Mercado, instaurado em face de GP Investments e seus veículos, San Antonio International, Oil Field Services e Oil Services, o ressarcimento por perdas incorridas oriundas de (i) contingências não conhecidas das Sociedades San Antonio, e (ii) descumprimento de obrigações e quebra de declarações e garantias, todas no âmbito do Acordo de Investimento celebrado para a aquisição das Sociedades San Antonio pelo Grupo Lupatech em 2012. A Companhia igualmente pleiteia na arbitragem a majoração do limite nominal de R\$50 milhões para as indenizações (“Arbitragem”). Em 22 de fevereiro de 2021 a Companhia foi cientificada de Sentença Parcial proferida pelo Tribunal Arbitral, a qual proveu parte substancial dos pleitos formulados na Arbitragem, e especificamente (i) determinou responsabilidades, (ii) liquidou parte dos pedidos e (iii) acolheu o pleito para majoração do limite nominal de R\$ 50 milhões. A Arbitragem prosseguirá para a fase de liquidação de sentença para apuração dos valores das condenações remanescentes. Uma vez sentenciados e liquidados, os valores constituem título executivo judicial. A Companhia informa que continua analisando a decisão junto aos seus assessores legais e comunicará novos desdobramentos relevantes aos seus acionistas e ao mercado em geral.”;* e em 26/02/2021, comunica aos seus acionistas e ao público em geral que seu Conselho de Administração, em reunião realizada nesta data, homologou o aumento do capital social da Companhia em virtude da 13ª Conversão Mandatória de Debêntures da 03ª Emissão de Debêntures da Companhia, aprovada em Reunião do Conselho de Administração realizada em 29 de novembro de 2017, retificada em 18 de dezembro de 2017, (“Debêntures” e “Emissão”, respectivamente), dentro do limite do capital autorizado.

2. Informações Financeiras e Operacionais

2.1. Dados contábeis-financeiros

Na seção introdutória deste relatório, relatamos que as demonstrações contábeis referentes ao terceiro trimestre de 2020 foram arquivadas na CVM em novembro de 2020.



No corrente RMA, o foco reside nas demonstrações contábeis findas em 31/01/2021 (ainda não auditadas). O Grupo Lupatech nos disponibiliza informações contábeis para análise de sua posição patrimonial e financeira, independentemente de ser um período de arquivamento obrigatório na CVM. Os dados têm caráter provisório, pois ainda carecem do parecer dos auditores independentes.

É relevante destacar que os índices econômico-financeiros de dezembro/2017 a dezembro/2020, estão sendo reapresentados neste RMA, para efeito comparativo.

Tendo em vista a necessidade de revisão pela auditoria independente, os dados são apresentados resumidamente, a fim de mitigar o risco de ocorrerem eventuais transgressões às normas de divulgação do órgão regulador (CVM). Essa prática tem sido adotada recorrentemente por esta Administração Judicial, sem prejuízo do cumprimento de normas específicas de divulgação.

Acessamos o balanço patrimonial e a demonstração do resultado (tanto individuais como consolidados). Além das citadas peças, as Recuperandas apresentaram o relatório que sintetiza, por natureza, as principais entradas e saídas de caixa e equivalentes, de acordo com modelo de fluxo de caixa solicitado.

Tratamos da evolução dos ativos e passivos do Grupo por meio de indicadores financeiros, calculados com base nas demonstrações consolidadas. Em seguida, os mesmos indicadores são segregados entre Recuperandas e Não Recuperandas. Os dados da DRE são comentados, brevemente, na subseção posterior. O único saldo da DRE divulgado é o referente à receita operacional líquida. Na sequência, são comentados os fluxos de entradas e saídas de recursos. Tudo em campo próprio deste relatório.



2.1.2. Segregação dos ativos e passivos entre Recuperandas e Não Recuperandas

Os índices evidenciados nas tabelas 4 e 5 e nos gráficos 2 e 4 foram calculados com base no balanço patrimonial consolidado. Então, os dados de ativos e passivos das sociedades ao amparo do processo de recuperação judicial estão entrelaçados com os dados das sociedades fora do referido processo.

O balanço patrimonial consolidado atende ao disposto nas normas contábeis aplicáveis. Porém, pela característica do processo de recuperação judicial, é relevante decompor os dados contábeis em dois grupos: das recuperandas e não recuperandas.

Para esse fim a Gestão, mensalmente, nos envia os ativos e passivos consolidados, porém segregados em sociedades em recuperação judicial e em sociedades que não estão em recuperação judicial.

Com fulcro nessas informações da Gestão foram calculados os mesmos indicadores, cujos gráficos apresentam-se no **item 4** deste relatório.

2.2. Situação da escrituração contábil e fiscal e obrigações acessórias

A Administração Judicial solicita mensalmente ao departamento fiscal do Grupo posição a respeito do cumprimento das obrigações acessórias cabíveis. Formalmente recebemos a informação de que todas as obrigações acessórias (principalmente as estaduais e federais), referentes à competência do mês 12/2020, entregues em 01/2021, foram cumpridas conforme calendário designado pelas autoridades tributárias competentes, conforme documentos recebidos.

2.3. Evolução do quadro de pessoal

O Grupo Lupatech finalizou o mês de janeiro de 2021 com 305 funcionários. Desde o início da recuperação judicial o número foi reduzido em



77,24% (de 1.340 em maio de 2015 para 298 em dezembro de 2020), aproximadamente.

Cabe lembrar que a redução do quadro decorreu da desmobilização das atividades de serviços petroleiros, sendo que a saída deste negócio era fato previsto e um dos principais eventos do plano de reestruturação.

O gráfico a seguir sintetiza a série de dados:

Gráfico 1 – Evolução do número de funcionários de janeiro de 2015 a janeiro de 2021

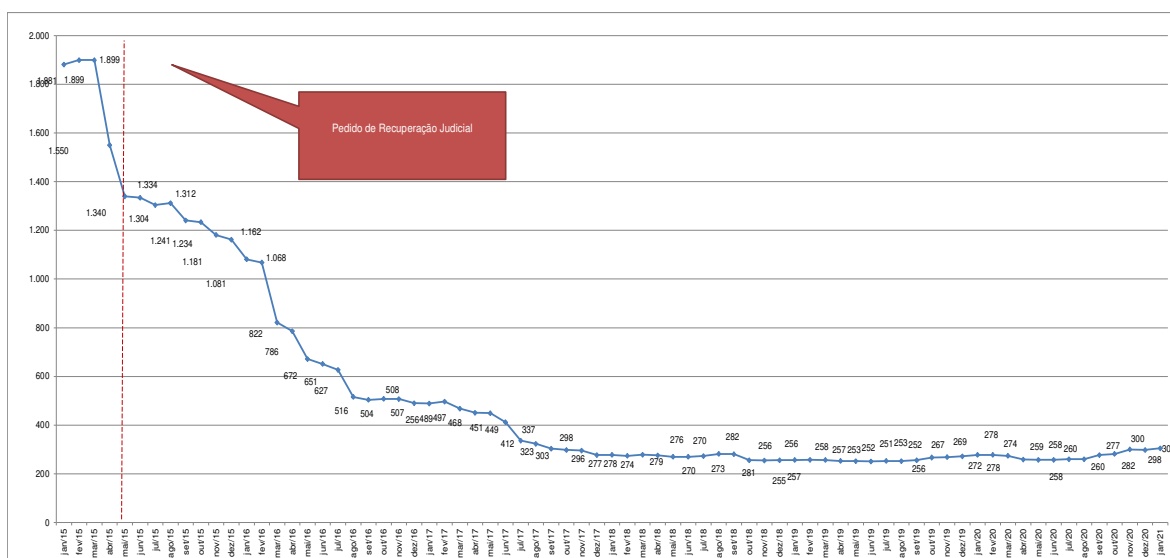

Todas as reduções foram comentadas e analisadas tempestivamente nos RMAs pertinentes. No atual período relatado nenhuma variação relevante ocorreu quanto ao assunto sob análise.

Em relação à conferência de documentos, revisamos os comprovantes de pagamento de rescisões trabalhistas até 31/01/2021 e verificamos que os pagamentos foram efetuados. A Gestão do Grupo mensalmente disponibiliza, digitalmente, os comprovantes de pagamentos das rescisões efetuadas durante o período de cada relatório.



Tabela 2 (...continuação) – Comportamento do número de funcionários de janeiro de 2015 a janeiro de 2021.

Empresas	Unidades	CNPJ																										Variação %													
			jan18	fev18	mar18	abr18	mai18	jun18	jul18	ago18	set18	out18	nov18	dez18	jan19	fev19	mar19	abr19	mai19	jun19	jul19	ago19	set19	out19	nov19	dez19	jan20	fev20	mar20	abr20	mai20	jun20	jul20	ago20	set20	out20	nov20	dez20	jan21	Maio/2015 a janeiro/2021: por empresa	
Lupatech S.A.	CSC	89.463.822/0012-75	26	26	26	26	25	24	24	27	26	26	26	26	26	28	28	27	26	27	26	28	28	29	28	29	29	29	29	27	28	29	29	28	30	29	33	34	33	-51%	
	Filial (Corporativo)	89.463.822/0003-84	5	4	4	15	15	15	15	15	15	13	13	13	13	13	13	13	13	13	13	13	13	13	13	13	14	15	14	12	12	18	18	17	17	17	17	17	-11%		
	MNA Nova Odessa	89.463.822/0007-08	71	71	71	72	69	66	70	72	73	69	70	70	70	71	70	68	68	66	68	67	68	72	72	72	71	70	70	71	71	70	71	71	71	74	76	73	75	-12%	
	Ropes	89.463.822/0004-65	13	12	12	12	12	12	12	12	11	11	11	11	11	11	11	11	11	11	10	11	11	11	11	11	14	15	15	13	13	13	13	14	14	14	14	14	15	-84%	
	Fiber Lines	89.463.822/0008-89	5	5	4	5	5	5	5	5	5	5	5	5	5	5	5	5	5	5	4	4	4	4	5	5	5	4	4	5	5	5	5	5	5	5	5	5	-55%		
	Valmicro	89.463.822/0010-03	57	56	58	46	46	47	59	64	66	72	73	74	75	74	73	72	75	76	75	77	77	77	75	79	79	79	78	75	75	75	77	81	85	84	84	85	86	6%	
	Total da Lupatech S.A.			177	174	175	176	172	169	185	195	197	196	198	199	200	200	200	197	199	197	197	198	201	205	206	208	212	212	210	203	204	210	213	216	222	223	229	228	231	-36%
SOTEP Sociedade Técnica de Perfuração S.A.	Matriz e filiais	15.129.646/0001-40	6	6	5	0	0	0	0	0	0	0	0	0	0	0	0	0	0	0	0	0	0	0	0	0	0	0	0	0	0	0	0	0	0	0	0	0	0	-100%	
PREST Perfurações Ltda.	Matriz e filiais	05.836.901/0001-31	0	0	0	0	0	0	0	0	0	0	0	0	0	0	0	0	0	0	0	0	0	0	0	0	0	0	0	0	0	0	0	0	0	0	0	0	0	-100%	
Lupatech - Perfuração e Completação Ltda.	Matriz e filiais	15.676.893/0003-29	6	6	6	0	2	1	2	3	4	1	2	2	1	2	0	0	0	0	0	0	0	0	0	0	0	0	0	0	0	0	0	0	0	0	0	0	0	0	-100%
Mipel Indústria e Comércio de Válvulas Ltda.	Matriz	07.743.815/0001-00	19	19	19	19	18	18	7	2	0	0	0	0	0	0	0	0	0	0	0	0	0	0	0	0	0	0	0	0	0	0	0	0	0	0	0	0	0	-100%	
	Unidade Carbonox	07.743.815/0002-90	65	64	62	59	56	59	57	60	58	46	44	44	45	45	46	45	43	43	46	44	46	53	55	55	57	57	55	50	48	48	47	44	55	59	71	70	74	-24%	
Total da Mipel Indústria e Comércio			84	83	81	78	74	77	64	62	58	46	44	44	45	45	46	45	43	43	46	44	46	53	55	55	57	57	55	50	48	48	47	44	55	59	71	70	74	-39%	
Lupatech - Equipamentos e Serviços para Petróleo Ltda.	Matriz	03.141.023/0001-04	5	5	5	15	15	16	15	15	15	13	11	11	11	11	11	11	10	11	10	10	9	9	9	9	9	9	9	6	6	0	0	0	0	0	0	0	0	-100%	
	Oil Tools Cavias do Sul	03.141.023/0010-03	0	0	0	0	0	0	0	0	0	0	0	0	0	0	0	0	0	0	0	0	0	0	0	0	0	0	0	0	0	0	0	0	0	0	0	0	0	-100%	
	Fiberware Rio das Ostras	03.141.023/0013-48	0	0	0	0	0	0	0	0	0	0	0	0	0	0	0	0	0	0	0	0	0	0	0	0	0	0	0	0	0	0	0	0	0	0	0	0	0	-100%	
	Fiberware Carmópolis	03.141.023/0014-29	0	0	0	0	0	0	0	0	0	0	0	0	0	0	0	0	0	0	0	0	0	0	0	0	0	0	0	0	0	0	0	0	0	0	0	0	0	N.A.	
	Oil Tools Mossoró	03.141.023/0015-00	0	0	0	0	0	0	0	0	0	0	0	0	0	0	0	0	0	0	0	0	0	0	0	0	0	0	0	0	0	0	0	0	0	0	0	0	0	-100%	
Total da Lupatech - Equip. e Serviços			5	5	12	22	22	23	22	22	22	13	11	11	11	11	11	11	10	11	10	10	9	9	9	9	9	9	6	6	0	0	0	0	0	0	0	0	-100%		
Total			278	274	279	276	270	270	273	282	281	256	255	256	257	258	257	253	252	251	253	252	256	267	269	272	278	278	274	259	258	258	260	260	277	282	300	298	305	-77,24%	
Variação % acumulada de maio/2015 a janeiro/2021: por mês			-85%	-85%	-85%	-85%	-86%	-86%	-85%	-85%	-85%	-86%	-86%	-86%	-86%	-86%	-87%	-87%	-87%	-87%	-87%	-86%	-86%	-86%	-86%	-86%	-85%	-85%	-85%	-86%	-86%	-86%	-86%	-86%	-85%	-85%	-84%	-84%	191%		

A tabela precedente mostra, detalhadamente, a evolução da série histórica do número de funcionários, por unidade.

A próxima tabela relativiza o comportamento dos gastos com salários e encargos sociais, em comparação à receita operacional líquida de janeiro de 2015 a janeiro 2021:

Tabela 3 – Comportamento dos gastos com salários e encargos sociais (em R\$) de janeiro de 2015 a janeiro de 2021.

Ano	Mês	Salários e encargos sociais (em R\$) (a)	Número de funcionários (b)	Salários e encargos sociais por funcionário (em R\$) (a/b)	Receita operacional líquida mensal (em R\$)	Relevância em relação à receita líquida (a/c)
2015	Janeiro	13.826.452	1.881	7.351	30.139.000	46%
2015	Fevereiro	13.901.895	1.899	7.321	27.651.000	50%
2015	Março	13.217.325	1.899	6.960	25.423.000	52%
2015	Abril	16.903.325	1.550	10.905	19.257.000	88%
2015	Maio	14.846.003	1.340	11.079	25.853.000	57%
2015	Junho	11.928.199	1.334	8.942	20.824.000	57%
2015	Julho	10.667.405	1.304	8.181	26.903.000	40%
2015	Agosto	10.236.493	1.312	7.802	23.494.000	44%
2015	Setembro	10.557.690	1.241	8.507	18.984.089	56%
2015	Outubro	9.806.279	1.234	7.947	20.000.821	43%
2015	Novembro	11.001.004	1.181	9.315	20.084.926	55%
2015	Dezembro	8.326.157	1.162	7.165	18.657.164	45%
2016	Janeiro	9.755.067	1.081	9.024	20.084.515	49%
2016	Fevereiro	9.257.723	1.068	8.668	15.013.374	62%
2016	Março	11.133.722	822	13.545	11.590.112	96%
2016	Abril	7.862.659	786	10.003	10.887.434	72%
2016	Maio	9.070.068	672	13.497	8.678.669	105%
2016	Junho	6.888.718	651	10.582	9.765.857	71%
2016	Julho	5.997.800	627	9.566	11.127.202	54%
2016	Agosto	6.359.957	516	12.325	10.004.783	64%
2016	Setembro	5.771.043	504	11.450	10.262.015	56%
2016	Outubro	4.713.787	508	9.279	9.173.703	51%
2016	Novembro	4.882.878	507	9.631	9.095.974	54%
2016	Dezembro	4.367.656	490	8.914	12.970.966	34%
2017	Janeiro	4.464.587	489	9.130	10.603.662	42%
2017	Fevereiro	4.723.854	497	9.505	8.450.609	56%
2017	Março	5.159.204	468	11.024	12.277.730	42%
2017	Abril	4.352.303	451	9.650	8.430.040	52%
2017	Maio	4.335.344	449	9.656	9.699.172	45%
2017	Junho	5.009.553	412	12.159	10.543.205	48%
2017	Julho	5.645.957	337	16.754	9.156.808	62%
2017	Agosto	5.929.341	323	18.354	7.868.577	71%
2017	Setembro	3.078.593	303	10.160	9.487.165	32%
2017	Outubro	2.759.415	298	9.260	8.217.690	34%
2017	Novembro	2.604.116	296	8.798	8.921.209	29%
2017	Dezembro	2.677.734	277	9.667	8.709.645	31%
2018	Janeiro	2.447.062	278	8.802	8.245.029	30%
2018	Fevereiro	2.452.537	274	8.951	6.243.493	39%
2018	Março	2.929.394	279	10.499	7.796.208	38%
2018	Abril	2.415.277	276	8.751	10.533.618	23%
2018	Maio	2.611.053	270	9.671	9.753.805	27%
2018	Junho	2.499.180	270	9.256	10.103.277	25%
2018	Julho	2.683.225	273	9.829	12.306.429	22%
2018	Agosto	2.852.842	282	10.116	12.961.231	22%
2018	Setembro	2.468.896	281	8.786	12.441.281	20%
2018	Outubro	2.813.996	256	10.990	11.106.366	25%
2018	Novembro	2.976.250	255	11.672	12.053.598	25%
2018	Dezembro	2.267.666	256	8.858	13.008.817	17%
2019	Janeiro	2.524.483	257	9.823	11.020.973	23%
2019	Fevereiro	2.657.417	258	10.300	10.608.336	25%
2019	Março	3.439.855	257	13.385	12.130.649	28%
2019	Abril	2.536.885	253	10.027	12.219.917	21%
2019	Maio	2.577.668	252	10.229	12.024.096	21%
2019	Junho	2.480.948	251	9.884	12.339.566	20%
2019	Julho	2.344.572	253	9.267	12.526.281	19%
2019	Agosto	2.357.321	252	9.354	11.831.128	20%
2019	Setembro	2.476.718	256	9.675	2.272.464	109%
2019	Outubro	2.627.803	267	9.842	4.400.026	60%
2019	Novembro	2.612.369	269	9.711	2.903.801	90%
2019	Dezembro	2.072.264	272	7.619	2.060.614	101%
2020	Janeiro	3.813.812	278	13.719	6.675.490	57%
2020	Fevereiro	2.447.929	278	8.806	3.448.398	71%
2020	Março	2.164.464	274	7.900	4.170.566	52%
2020	Abril	1.439.225	259	5.557	2.653.519	54%
2020	Maio	2.738.600	258	10.615	2.354.556	116%
2020	Junho	2.164.104	258	8.388	1.676.618	129%
2020	Julho	2.226.931	260	8.564	4.475.799	50%
2020	Agosto	2.683.449	260	10.321	4.818.576	56%
2020	Setembro	2.416.656	277	8.724	5.393.399	45%
2020	Outubro	2.668.096	282	9.461	6.055.191	44%
2020	Novembro	2.642.895	300	8.810	5.516.004	48%
2020	Dezembro	2.870.713	298	9.633	7.777.051	37%
2021	Janeiro	2.769.893	305	9.082	3.770.321	73%
Média global		5.133.837	549	9.319	11.232.433	46%
Média 2015		12.101.519	1.445	8.456	23.105.917	52%
Média 2016		7.171.756	686	10.540	11.554.550	62%
Média 2017		4.026.608	383	10.552	9.363.793	43%
Média 2018		2.618.060	271	9.682	10.546.096	25%
Média 2019		2.559.025	258	9.926	8.861.488	29%
Média 2020		2.523.048	274	9.208	4.584.597	55%
Média 2021		2.769.893	305	9.082	3.770.321	73%
Mediana global		2.929.334	298	9.566	10.262.015	29%

Nota: N.A.: não aplicável. N.D.: não disponível.



O total médio de salários e encargos sociais de **janeiro de 2015 a janeiro de 2021** foi de R\$ 5.133.837. Apesar de a tabela precedente contemplar dados desde janeiro de 2015, a estrutura da entidade foi profundamente alterada. Portanto, os dados de 2015 a 2016 são apenas para fins de acompanhamento histórico. Os dados de funcionários de 2018 a 2021 são os que melhor indicam a nova configuração do Grupo, bem como as despesas com pessoal. Os gastos com pessoal no mês de janeiro de 2021 foram de R\$ 2.769.893 e estão equiparados quando comparado a média anual de 2019 de R\$ 2.559.025 e 2020 de R\$ 2.523.048.

Em maio de 2015 os gastos com Salários e encargos representavam 57% da receita líquida, já em 2019 passaram a representar em média 29%. No entanto, a partir do mês de setembro 2019, com a redução da receita consolidada da companhia pela venda das operações da Colômbia, a representatividade teve um aumento, que no mês de janeiro de 2021 representou 73% da receita líquida.

3. Demonstração do Resultado do Exercício

As demonstrações contábeis de meses intermediários entre aqueles que encerram o trimestre não necessitam ser arquivadas na CVM, assunto já comentado. Dessa maneira, a divulgação do conjunto de demonstrações contábeis dos citados meses redundaria em desrespeito às disposições do órgão regulador, pois essa divulgação pode influenciar as expectativas dos agentes de mercado e, por conseguinte, o comportamento do preço das ações do Grupo na bolsa de valores.

Durante o período deste RMA, não ocorreu a divulgação das demonstrações financeiras na CVM. Desse modo não apresentamos dados completos sobre o desempenho do Grupo. Mas, para que os credores e demais interessados vislumbrem, ainda que aproximadamente, o nível de atividade do Grupo, a próxima tabela mostra a série histórica da receita operacional líquida de janeiro de 2015 a janeiro de 2021:

3.1. Análise do faturamento – Receita operacional líquida

Ano	Mês	Receita operacional líquida mensal (em R\$)	Relevância em relação à receita líquida (a/c)
2015	Janeiro	30.139.000	46%
2015	Fevereiro	27.651.000	50%
2015	Março	25.423.000	52%
2015	Abril	19.257.000	88%
2015	Mai	25.853.000	57%
2015	Junho	20.824.000	57%
2015	Julho	26.903.000	40%
2015	Agosto	23.494.000	44%
2015	Setembro	18.984.089	56%
2015	Outubro	20.000.821	49%
2015	Novembro	20.084.926	55%
2015	Dezembro	18.657.164	45%
2016	Janeiro	20.084.515	49%
2016	Fevereiro	15.013.374	62%
2016	Março	11.590.112	96%
2016	Abril	10.887.434	72%
2016	Mai	8.678.669	105%
2016	Junho	9.765.857	71%
2016	Julho	11.127.202	54%
2016	Agosto	10.004.783	64%
2016	Setembro	10.262.015	56%
2016	Outubro	9.173.703	51%
2016	Novembro	9.095.974	54%
2016	Dezembro	12.970.966	34%
2017	Janeiro	10.603.662	42%
2017	Fevereiro	8.450.609	56%
2017	Março	12.277.730	42%
2017	Abril	8.430.040	52%
2017	Mai	9.699.172	45%
2017	Junho	10.543.205	48%
2017	Julho	9.156.808	62%
2017	Agosto	7.868.577	45%
2017	Setembro	9.487.165	32%
2017	Outubro	8.217.690	34%
2017	Novembro	8.921.209	29%
2017	Dezembro	8.709.645	31%
2018	Janeiro	8.245.029	30%
2018	Fevereiro	6.243.493	39%
2018	Março	7.796.208	38%
2018	Abril	10.533.618	23%
2018	Mai	9.753.805	27%
2018	Junho	10.103.277	25%
2018	Julho	12.306.429	22%
2018	Agosto	12.961.231	22%
2018	Setembro	12.441.281	20%
2018	Outubro	11.106.368	25%
2018	Novembro	12.053.598	25%
2018	Dezembro	13.008.817	17%
2019	Janeiro	11.020.973	23%
2019	Fevereiro	10.608.336	25%
2019	Março	12.130.649	28%
2019	Abril	12.219.917	21%
2019	Mai	12.024.096	21%
2019	Junho	12.339.566	20%
2019	Julho	12.526.281	19%
2019	Agosto	11.831.128	20%
2019	Setembro	2.272.464	109%
2019	Outubro	4.400.026	60%
2019	Novembro	2.903.801	90%
2019	Dezembro	2.060.614	101%
2020	Janeiro	6.675.490	57%
2020	Fevereiro	3.448.398	71%
2020	Março	4.170.566	52%
2020	Abril	2.653.519	54%
2020	Mai	2.354.556	116%
2020	Junho	1.676.618	129%
2020	Julho	4.475.799	50%
2020	Agosto	4.818.576	56%
2020	Setembro	5.393.399	45%
2020	Outubro	6.055.191	44%
2020	Novembro	5.516.004	48%
2020	Dezembro	7.777.051	37%
2021	Janeiro	3.770.321	73%
Média global		11.232.433	46%
Média 2015		23.105.917	52%
Média 2016		11.554.550	62%
Média 2017		9.363.793	43%
Média 2018		10.546.096	25%
Média 2019		8.861.488	29%
Média 2020		4.584.597	55%
Média 2021		3.770.321	73%
Mediana global		10.262.015	29%



3.2. Índices de liquidez

As tabelas subsequentes trazem a evolução dos indicadores de liquidez de dezembro de 2014 a janeiro de 2021. A visualização das séries históricas por meio dos gráficos demonstra a estabilidade da relação entre ativos e passivos.

Tabela 4 – Evolução dos indicadores financeiros (continua...)

	dez-14	jan-15	fev-15	mar-15	abr-15	mai-15	jun-15	jul-15	ago-15	set-15	out-15	nov-15	dez-15	jan-16	fev-16	mar-16	abr-16	mai-16	jun-16	jul-16	ago-16	set-16	out-16	nov-16	dez-16	
Liquidez corrente	0,94	0,90	0,89	0,69	0,66	0,63	0,38	0,37	0,37	0,35	0,34	0,33	1,11	1,30	1,01	0,98	0,96	0,90	0,19	0,18	0,18	0,17	0,17	0,17	0,17	0,92
Liquidez seca	0,67	0,63	0,63	0,49	0,46	0,46	0,27	0,27	0,27	0,26	0,25	0,24	0,84	0,93	0,72	0,75	0,71	0,64	0,13	0,13	0,13	0,11	0,11	0,11	0,11	0,60

Tabela 4 (...continuação) – Evolução dos indicadores financeiros (continua...)

	jan-17	fev-17	mar-17	abr-17	mai-17	jun-17	jul-17	ago-17	set-17	out-17	nov-17	dez-17	jan-18	fev-18	mar-18	abr-18	mai-18	jun-18	jul-18	ago-18	set-18	out-18	nov-18	dez-18
Liquidez corrente	0,87	0,86	0,84	0,83	0,82	0,80	0,73	0,67	0,70	0,69	0,68	1,06	0,87	1,03	1,17	1,14	1,16	1,13	1,13	1,12	1,09	1,07	1,12	1,11
Liquidez seca	0,56	0,55	0,55	0,55	0,54	0,53	0,46	0,42	0,49	0,49	0,48	0,59	0,60	0,55	0,64	0,61	0,64	0,79	0,80	0,80	0,78	0,76	0,80	0,80

Tabela 4 (...continuação) – Evolução dos indicadores financeiros

	jan-19	fev-19	mar-19	abr-19	mai-19	jun-19	jul-19	ago-19	set-19	out-19	nov-19	dez-19	jan-20	fev-20	mar-20	abr-20	mai-20	jun-20	jul-20	ago-20	set-20	out-20	nov-20	dez-20	jan-21
Liquidez corrente	1,10	1,14	1,12	1,11	1,10	1,07	1,11	1,11	1,74	1,71	1,69	1,79	1,90	1,94	1,85	1,84	1,77	1,69	1,65	1,64	1,56	1,53	1,35	1,42	1,46
Liquidez seca	0,80	0,84	0,82	0,81	0,80	0,78	0,82	0,81	1,37	1,33	1,29	1,33	1,40	1,46	1,39	1,38	1,32	1,24	1,20	1,20	1,15	1,13	0,98	1,04	1,01

Nota: Liquidez corrente: ativo circulante / passivo circulante; Liquidez seca: (ativo circulante - estoques - despesas antecipadas) / passivo circulante.



Gráfico 2 – Indicadores de liquidez





Gráfico 3 – Liquidez corrente das Recuperandas e Não Recuperandas



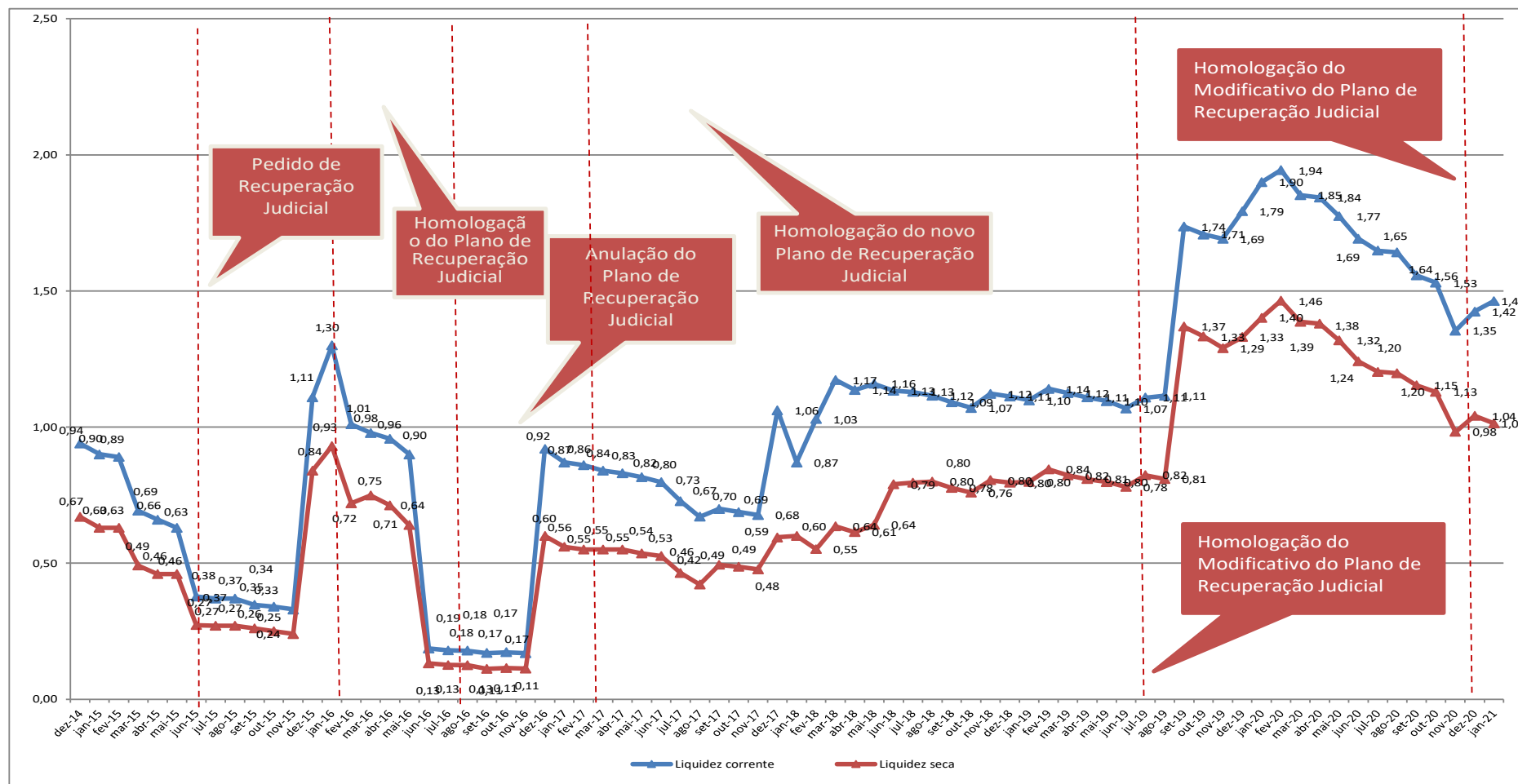
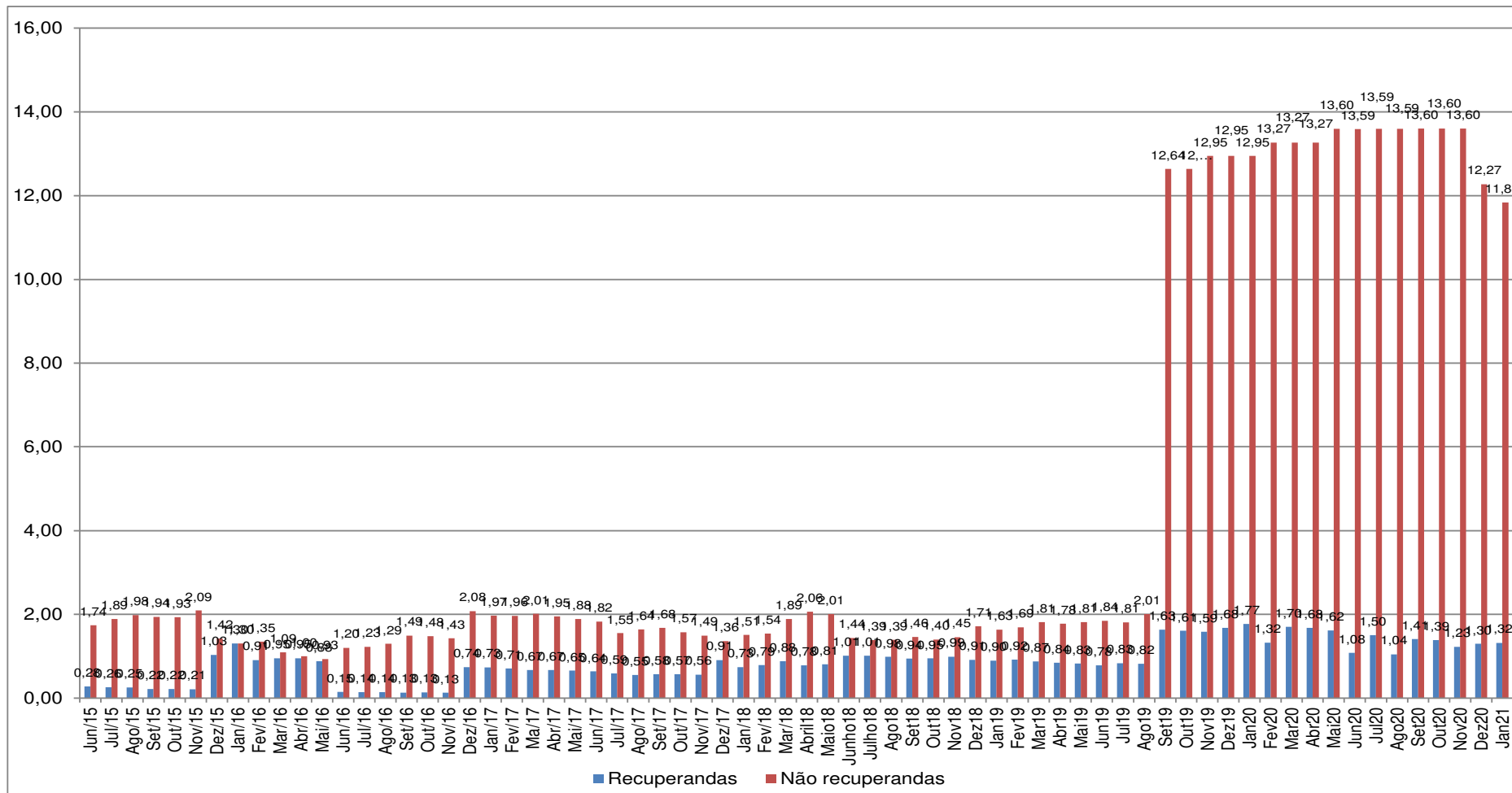

4. Endividamento Total

As tabelas subsequentes trazem a evolução dos indicadores de endividamento de dezembro de 2014 a janeiro de 2021. A visualização das séries históricas por meio dos gráficos demonstra a estabilidade com relação ao endividamento, a partir da homologação do Plano de Recuperação Judicial.

Tabela 5 – Evolução dos indicadores financeiros (continua...)

	dez-14	jan-15	fev-15	mar-15	abr-15	mai-15	jun-15	jul-15	ago-15	set-15	out-15	nov-15	dez-15	jan-16	fev-16	mar-16	abr-16	mai-16	jun-16	jul-16	ago-16	set-16	out-16	nov-16	dez-16
Endividamento geral	0,91	0,92	0,92	0,93	0,94	0,96	1,06	1,07	1,08	1,25	1,27	1,33	0,89	0,81	0,90	0,95	0,98	1,00	1,59	1,62	1,64	1,69	1,72	1,73	0,92
Composição do endividamento	31,92%	33,73%	32,25%	38,85%	39,73%	41,30%	65,10%	65,90%	66,80%	66,96%	67,45%	68,52%	29,36%	25,41%	28,07%	29,67%	28,97%	28,01%	82,88%	82,97%	82,32%	82,33%	82,38%	82,78%	29,65%

Tabela 5 (...continuação) – Evolução dos indicadores financeiros (continua...)

	jan-17	fev-17	mar-17	abr-17	mai-17	jun-17	jul-17	ago-17	set-17	out-17	nov-17	dez-17	jan-18	fev-18	mar-18	abr-18	mai-18	jun-18	jul-18	ago-18	set-18	out-18	nov-18	dez-18
Endividamento geral	0,94	0,95	0,94	0,95	0,96	0,98	0,98	0,99	0,88	0,90	0,90	0,81	0,83	0,81	0,79	0,82	0,82	0,77	0,77	0,78	0,76	0,78	0,77	0,77
Composição do endividamento	30,00%	31,29%	30,47%	30,62%	31,02%	31,15%	32,12%	32,10%	41,74%	41,19%	41,38%	27,34%	31,78%	28,16%	25,98%	25,82%	25,97%	28,14%	28,99%	29,30%	29,96%	29,87%	29,33%	28,54%

Tabela 5 (...continuação) – Evolução dos indicadores financeiros

	jan-19	fev-19	mar-19	abr-19	mai-19	jun-19	jul-19	ago-19	set-19	out-19	nov-19	dez-19	jan-20	fev-20	mar-20	abr-20	mai-20	jun-20	jul-20	ago-20	set-20	out-20	nov-20	dez-20	jan-21
Endividamento geral	0,77	0,78	0,80	0,81	0,82	0,82	0,82	0,83	0,83	0,83	0,84	1,79	0,79	0,83	0,85	0,87	0,88	0,89	0,89	0,90	0,92	0,93	0,88	0,87	0,76
Composição do endividamento	29,87%	30,33%	29,56%	30,09%	29,77%	30,63%	30,98%	29,47%	19,22%	19,38%	19,12%	16,88%	16,03%	15,73%	15,65%	15,27%	15,55%	16,05%	16,54%	16,43%	17,37%	17,47%	19,55%	18,99%	20,07%

Nota: Endividamento geral: (passivo circulante + passivo não circulante) / ativo total; Composição do endividamento: passivo circulante / (passivo circulante + passivo não circulante).



Gráfico 4 – Indicador de endividamento geral





Gráfico 5 – Endividamento geral das Recuperandas e Não Recuperandas



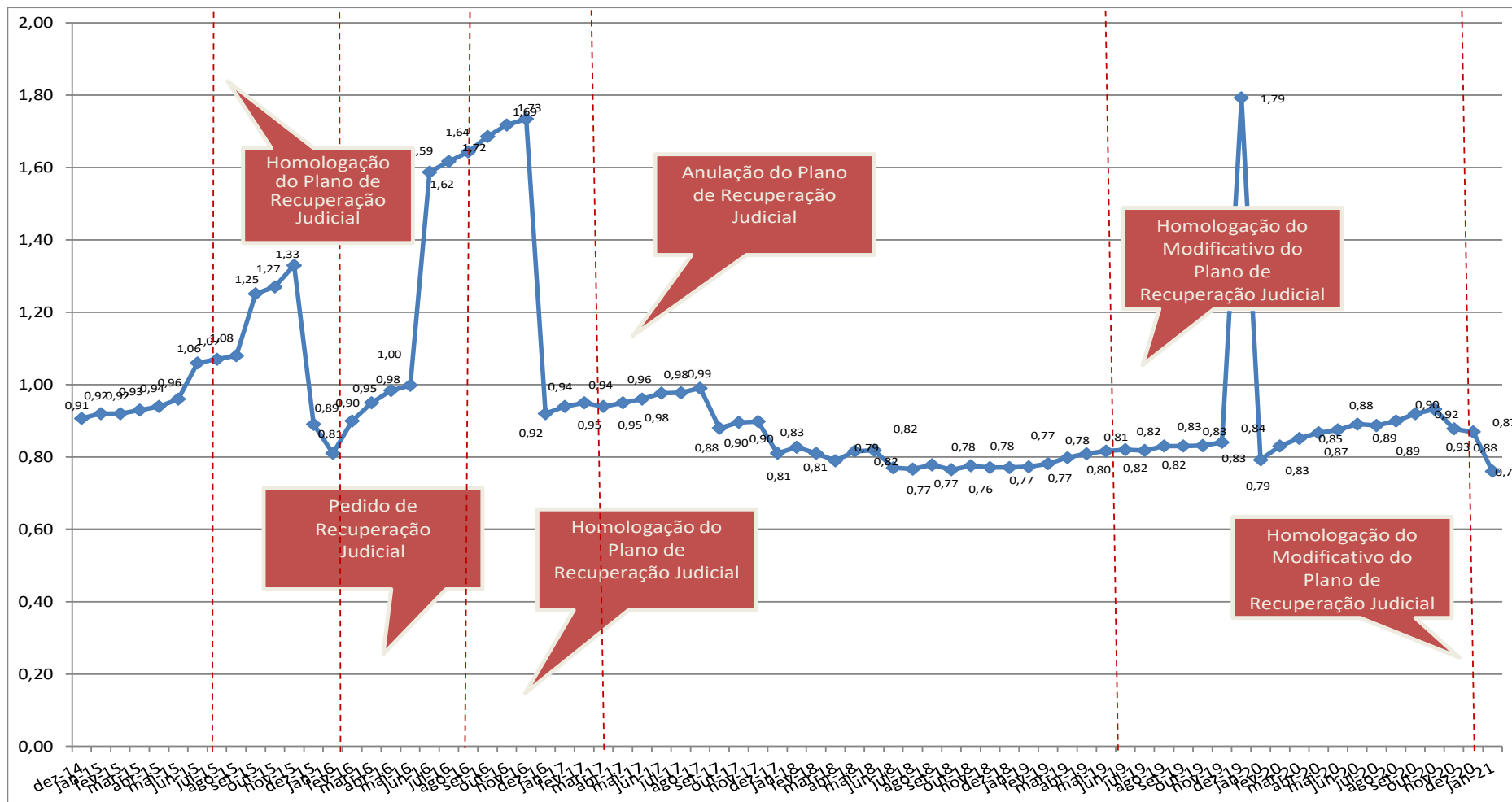
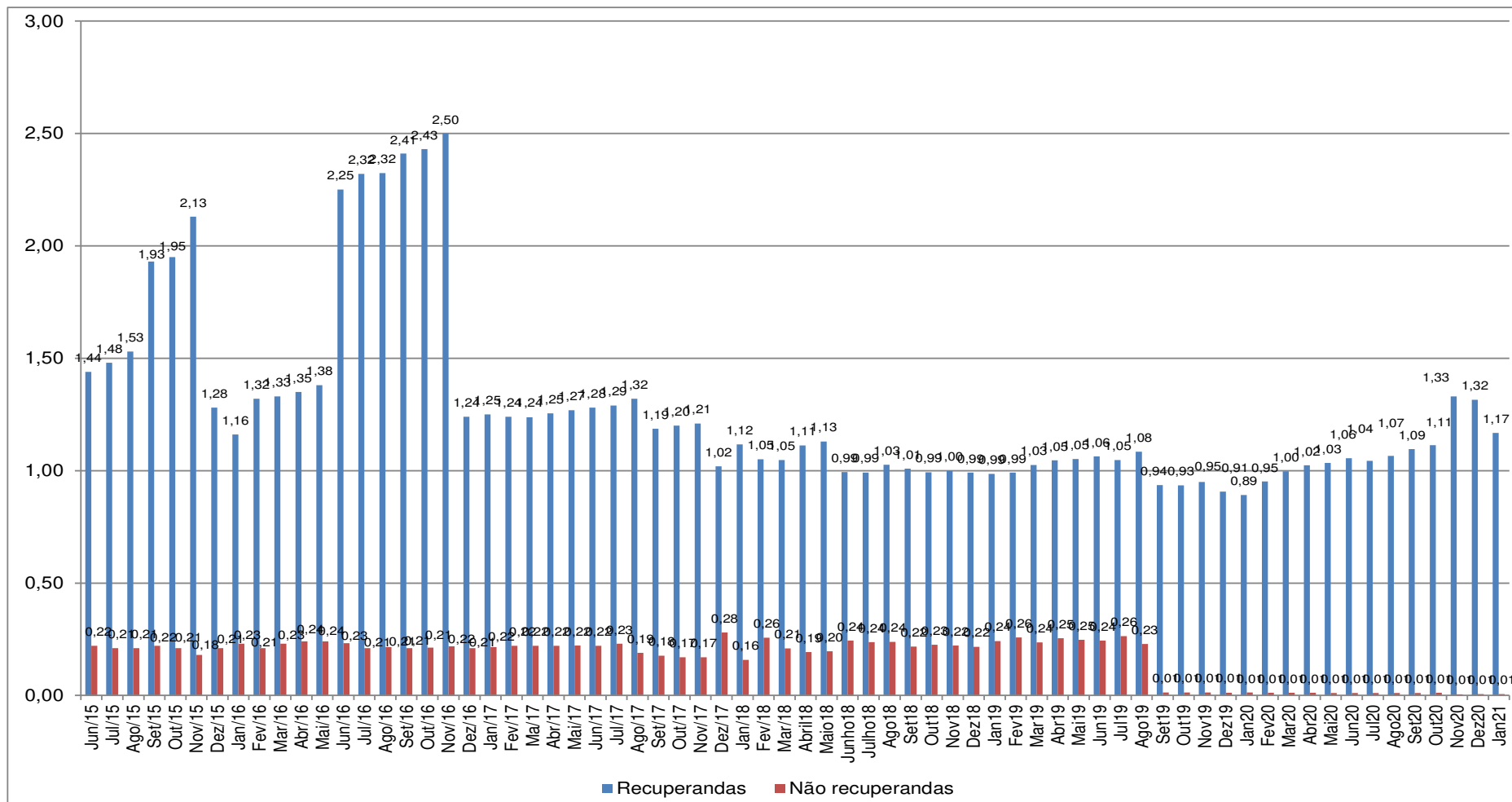

No gráfico 3, que trata da liquidez corrente, vê-se que de junho de 2015 a novembro de 2015 a liquidez corrente das sociedades em recuperação judicial era significativamente inferior ao das sociedades não incluídas na recuperação. Esse cenário foi alterado após a homologação do Plano, que vigeu de dezembro de 2.015 a 27 de junho de 2.016. Nesse período houve equilíbrio entre os indicadores das recuperandas e não recuperandas. No final de junho de 2.016, porém, a anulação do plano resultou, novamente, na discrepância entre os indicadores, que foi mantida até novembro de 2.016. Com a homologação do novo Plano, em dezembro de 2.016, houve sensível melhora nos indicadores de liquidez corrente. No período de dezembro de 2.016 a janeiro de 2021 o comportamento do índice foi estável com relação às recuperandas. O mesmo comportamento foi observado no indicador de endividamento geral, nas recuperandas, gráfico 5. Em suma, a situação financeira do Grupo melhorou em dezembro de 2.016 e até janeiro de 2.021 os indicadores foram, em grandes números, estáveis.

A partir do mês de setembro de 2019, o índice de liquidez corrente teve significativo aumento nas empresas não recuperandas por causa da venda da OFS – Lupatech Colômbia.

5. Fluxo de caixa: demonstração contábil e instrumento de controle

A Gestão do Grupo nos enviou o fluxo agregado de entradas e saídas de caixa referente ao mês de janeiro de 2.021, segregado em “Recuperandas” e “Não Recuperandas”, conforme nossa solicitação.

Esta Administração Judicial entende que a divulgação do fluxo de caixa não traz prejuízos quanto às obrigações perante o órgão regulador das companhias abertas, CVM, pois o resultado do período é ajustado pelo regime de competência. Portanto, o comportamento dos fluxos de caixa isoladamente não determina o desempenho econômico de uma entidade. O relatório do fluxo de caixa consta na sequência:

Tabela 6 – Fluxo de caixa de janeiro de 2021 (em R\$)

Item	jan-21		
	Recuperandas	Não recuperandas	Consolidado
1. Saldo mensal inicial (em R\$)^(a)	21.014.445	-	21.014.445
Saldo em espécie na empresa	-	-	-
Saldos em contas correntes	16.671.561	-	16.671.561
Saldos em aplicações financeiras de liquidez imediata	4.342.885	-	4.342.885
2. Entrada (em R\$)^(b)	12.030.824	1.000	12.031.824
Rendimentos de aplicações financeiras	16.164	-	16.164
Recebimentos de clientes:	6.669.476	-	6.669.476
Empréstimos:	5.345.184	-	5.345.184
instituições financeiras	5.345.184	-	5.345.184
partes relacionadas ^(c)	-	-	-
Financiamentos	-	-	-
Aumento de capital	-	-	-
Vendas de ativos:	-	-	-
participações societárias	-	1.000	1.000
imobilizado	-	-	-
intangível	-	-	-
Outras Entradas ^(d)	-	-	-
3. Saídas (em R\$)^(e) (3.1 + 3.2 + 3.3+3.4)	19.436.831	-	19.436.831
3.1 Operacionais	19.436.831	-	19.436.831
Pagamentos de salários e benefícios	1.818.760	-	1.818.760
Pagamentos de bônus para funcionários e diretores	-	-	-
Pagamentos de encargos sociais	67.911	-	67.911
Pagamentos de tributos (impostos, contribuições e taxas)	543.173	-	543.173
Pagamentos de fornecedores (serviços e estoques + consumo)	7.336.780	-	7.336.780
Pagamentos de juros:	-	-	-
empréstimos	9.642.747	-	9.642.747
financiamentos	-	-	-
debêntures/bonds	-	-	-
Pagamentos de taxas bancárias e demais encargos vinculados à captação de recursos	27.459	-	27.459
Outros pagamentos concernentes à atividade operacional ^(f)	-	-	-
3.2 Investimento	-	-	-
Pagamentos para aquisição de participações societárias	-	-	-
Pagamentos de fornecedores relacionados à aquisição de ativos imobilizados	-	-	-
Pagamentos de fornecedores relacionados à aquisição de ativos intangíveis	-	-	-
Outros pagamentos concernentes à atividade de investimento ^(f)	-	-	-
3.3 Financiamento	-	-	-
Amortizações de empréstimos	-	-	-
Amortizações de financiamentos	-	-	-
Amortizações de debêntures/bonds	-	-	-
Pagamentos de dividendos	-	-	-
Outros pagamentos concernentes à atividade de financiamento ^(f)	-	-	-
3.4 Plano de Recuperação Judicial^(g)	-	-	-
4. Saldo mensal final (1+2-3)	13.608.438	1.000	13.609.438
Saldo em espécie na empresa	-	-	-
Saldos em contas correntes	10.542.560	1.000	10.543.560
Saldos em aplicações financeiras de liquidez imediata	3.065.878	-	3.065.878

Em 31 de dezembro de 2.020, o saldo final de caixa era de R\$21.015.445. O saldo 100 % sob gestão das sociedades em recuperação judicial. O saldo final de caixa e equivalentes no final de janeiro de 2021 foi de R\$ 13.609.438 (Saldo 99,99% das recuperandas).

Das entradas, R\$ 6.669.476 decorreram do recebimento de valores de clientes (55% do total de entradas) e R\$ 5.345.184 decorreram de financiamentos bancárias de curto prazo (44% do total de entradas).



As saídas totalizaram R\$ 19.436.831. Desse valor, 100% foram gastos operacionais, representado principalmente pelos pagamentos aos fornecedores, representando 38% do valor, 9% pelos pagamentos de salários e benefícios e 50% foram pagamento de empréstimos e financiamentos.

Em suma, a distribuição relativa das entradas e saídas foi similar ao observado em meses anteriores. Os recursos financeiros têm sido aplicados, basicamente, na retomada/manutenção das operações do Grupo (compra de insumos e salários). Pelos dados observados, não houve qualquer movimentação relevante de caixa gerado ou consumido que não tenha relação com os negócios do Grupo.

Os dois próximos gráficos ilustram o comportamento tanto do caixa consolidado (recuperandas e não recuperandas) como o saldo apenas das sociedades sob recuperação judicial.



Gráfico 6 – Saldos finais de caixa e equivalentes das recuperandas e não recuperandas (em R\$): janeiro/2016 a janeiro/2021





Gráfico 7 – Saldos finais de caixa e equivalentes apenas das recuperandas (em R\$): janeiro/2016 a janeiro/2021

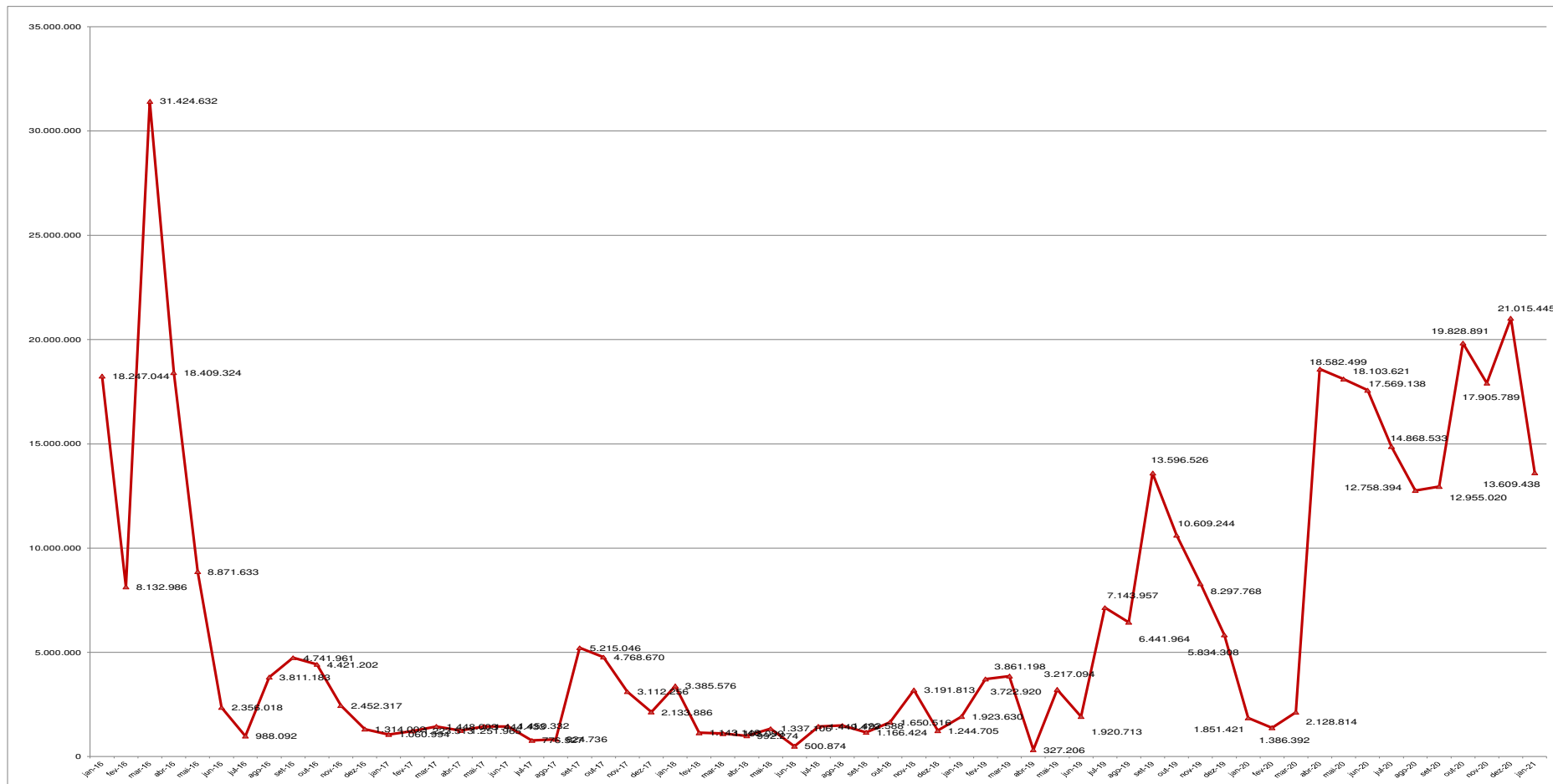
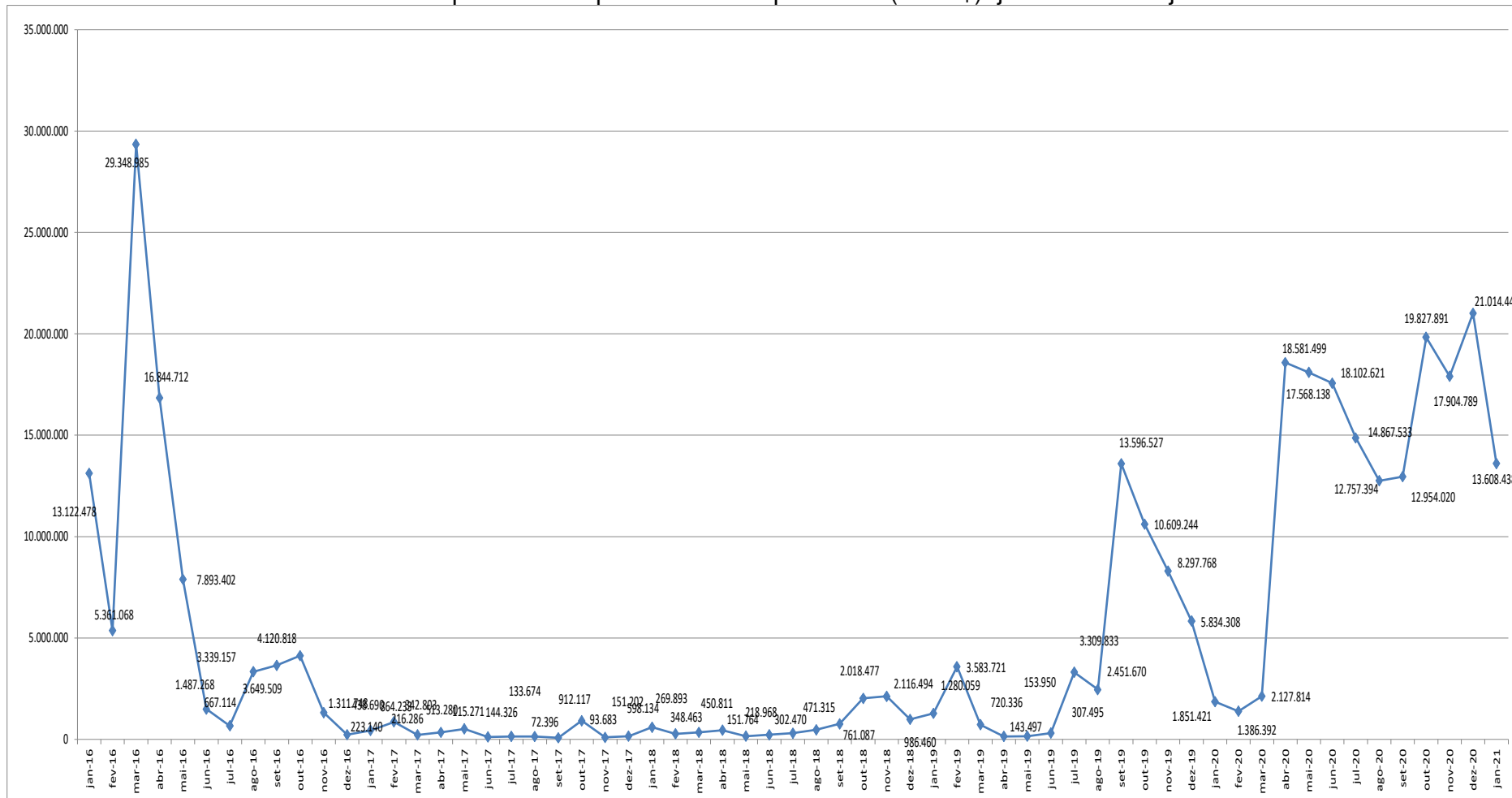

5.1. Perspectivas de resultados futuros

A Gestão nos envia apresentações internas que resumem os esforços empreendidos pela área comercial para retomar o nível de atividades das unidades de produtos. Em respeito ao sigilo negocial e estratégias do Grupo, como de costume, não apresentaremos detalhes desses esforços, tampouco detalhes sobre para quais potenciais clientes houve envio de propostas.

Em relação às perspectivas futuras de geração de resultado e caixa, a mais recente informação comercial que recebemos das Recuperandas tem como referência 31 de janeiro de 2021.

A Recuperanda informou nas Demonstrações Financeiras do 3º Trimestre sobre os contratos de fornecimento sem obrigação de compra. Conforme trecho abaixo:

" Carteira de Pedidos

Em 30 de setembro de 2020, a carteira de pedidos e contratos com obrigação de compra ("Order Backlog") da Companhia no Brasil somou R\$25 milhões. Na mesma data a Companhia possuía um saldo em contratos de fornecimento sem obrigação de compra no montante de R\$146 milhões. Não estão incluídas nessa cifra licitações vencidas para as quais não foram emitidos os respectivos pedidos."

Tabela 7 – Carteira e faturamento: área de produtos (em R\$)

Unidade	Descrição	jan/20	fev/20	mar/20	abr/20	mai/20	jun/20	jul/20	ago/20	set/20	out/20	nov/20	dez/20	jan/21
Valmicro - Veranópolis	Carteira	2.834.829	3.571.737	2.804.158	2.308.454	2.758.427	3.035.057	3.961.661	5.080.009	2.634.795	3.786.334	2.945.234	3.700.047	3.469.738
	Faturamento	1.515.000	1.331.000	1.811.000	1.638.000	1.383.000	1.102.000	2.720.000	2.158.000	3.672.000	2.783.000	2.632.485	2.688.637	1.378.779
Mipel - Veranópolis	Carteira	500.504	266.829	245.430	109.729	212.854	584.327	1.404.503	1.765.001	4.883.664	4.578.162	5.007.808	5.232.878	5.228.160
	Faturamento	1.057.000	918.000	1.049.000	700.000	918.000	866.000	1.274.000	1.671.000	324.000	1.891.174	1.474.155	2.699.448	1.782.730
MNA/Tecval - Nova Odessa	Carteira	8.800.354	7.549.561	8.339.468	8.174.001	9.435.213	12.224.314	14.875.896	16.643.691	17.507.030	16.004.169	16.165.947	13.279.414	15.087.818
	Faturamento	4.901.000	1.986.000	2.231.000	997.000	577.000	288.000	1.437.000	2.153.000	2.957.000	2.745.965	1.653.018	4.265.809	757.887
Lupatech "Ropes" - São Leopoldo	Carteira	0	0	0	0	0	0	0	0	0	0	0	0	0
	Faturamento	0	0	0	0	25.000	0	0	0	0	0	0	0	0



6. Plano de Recuperação Judicial

No decorrer dos trabalhos, considerando que a relação de credores é dinâmica, na medida em que algumas situações controversas se resolvem, até a consolidação do quadro geral de credores alguns ajustes foram e serão realizados.

Assim, às fls. 30.396/30.430 dos autos da Recuperação Judicial foi apresentado o Quadro Geral de Credores Provisório II, com ajustes.

Quanto ao cumprimento do plano de recuperação judicial e pagamento dos credores trabalhistas, consta o seguinte:

” Os Créditos Trabalhistas serão pagos a cada Credor Trabalhista dentro do prazo de 1 (um) ano a contar da Homologação Judicial do Plano, na forma das Cláusulas 4.2.1 a 4.2.3...”.

(...)

” Os Créditos Trabalhistas Controvertidos que venham a ser objeto de acordo na Justiça do Trabalho devem ser pagos na forma estabelecida nos respectivos acordos devidamente homologados pela Justiça do Trabalho em decisão definitiva. Em nenhuma hipótese os Créditos Trabalhistas Controvertidos poderão receber tratamento mais benéfico do que aquele dado aos Créditos Trabalhistas Incontrovertidos...”.

Conforme consta dos autos os créditos trabalhistas foram pagos nos termos do plano de recuperação aprovado, itens 4.2.1 a 4.2.3 do plano de recuperação.

Os credores trabalhistas que ainda estavam com seus créditos controversos, cujos valores ultrapassam a importância de 150 salários mínimos vigentes na data do pedido de recuperação, receberão seus créditos na forma da Assembleia Geral de Credores de 28/08/2020, que aprovou o aditivo ao plano de recuperação judicial, cuja homologação judicial ocorreu em 26/11/2020.

A Administradora Judicial está consolidando as informações com relação ao pagamento aos credores trabalhistas, considerando a interpretação, pelas recuperandas, no que se refere aos créditos controversos e incontrovertidos.



Com relação ao cumprimento do plano de recuperação judicial, para os credores classe II garantia real, classe III quirografário e classe IV ME e EPP, o prazo para pagamento de R\$ 500,00 iniciais findou-se em 17/03/2018. Contudo, conforme reuniões com os gestores, para efetuar o pagamento é necessário que o Grupo detenha os dados bancários de tais credores, os quais, em sua maioria, não informaram, como previsto no plano.

Até o período deste RMA, janeiro de 2021, a recuperanda efetuou o pagamento da sétima parcela aos credores classe III - quirografários e a décima parcela aos credores classe II Garantia Real e classe IV - ME e EPP, como previsto no plano, no fluxo de pagamentos. Já foi paga anteriormente, parcela inicial de R\$ 500,00 por credor classe III - quirografários e credores classe IV - ME e EPP. Há vários credores que não receberam por falta de informação da conta bancária, como também previsto no plano.

Em 26 de dezembro de 2018, houve reunião do conselho de administração, para deliberar e aprovar a 1ª emissão dos bônus de subscrição, em cumprimento da cláusula 10.2 do plano de recuperação judicial, os quais foram subscritos e estão em custódia no banco Bradesco S/A em nome dos credores.

Abaixo, segue a relação dos credores que receberam a parcela inicial de R\$ 500,00, conforme plano de recuperação judicial, o valor correspondente à sétima parcela (classe III), valor correspondente a décima parcela (classe II e classe IV) e o valor referente aos bônus de subscrição:

Quadro 1 – Credores classes II

Nº	Classe	Nome credor/Razão Social		Moeda	Total Pago	Saldo Remanescente
1	II	BANCO NACIONAL DE DESENVOLVIMENTO ECONÔMICO E SOCIAL	33.657.248/0001-89	BRL	R\$ 23.974.561,24	R\$ 35.627.616,94
1	Total - Classe II (art. 41, II, da LFR): Titulares de créditos com garantia real				R\$ 23.974.561,24	R\$ 35.627.616,94



Quadro 2 – Credores classes III até o momento pagos (Continua...)

Nº	Classe	Nome credor/Razão Social	Moeda	Total Pago	Saldo Remanescente
1	III	20 TABELÃO DE NOTAS DA CAPITAL	BRL R\$	4.111,65	R\$ 4.111,65
2	III	2GET RECRUTAMENTO ESPECIALIZADO S.A	BRL R\$	5.986,65	R\$ 5.986,65
3	III	5 ESTRELAS SPECIAL SERV NORTE NORDESTE SERVIÇOS DE LIMPEZA LTD	BRL R\$	49.469,86	R\$ 49.469,86
4	III	5 ESTRELAS SPECIAL SERVICE SUL SUDE	BRL R\$	21.766,60	R\$ 21.766,60
5	III	A GERADORA ALUGUEL DE MAQUINAS LTDA	BRL R\$	38.420,42	R\$ 38.420,42
6	III	A.L. URBANO E CIA LTDA.	BRL R\$	559,17	R\$ 2.000,00
7	III	ABASTECEDORA DE COMBUSTIVEL IBIZA L	BRL R\$	1.678,70	R\$ 2.000,00
8	III	ABREU FARIA, GOULART & SANTOS SOCIE	BRL R\$	3.379,08	R\$ 3.379,08
9	III	ABS AMERICAS	FORNECEDOR EXTERNO	USD R\$ 31.320,00	R\$ 31.320,00
10	III	ACEFER FERRAMENTAS E TINTAS LTDA	BRL R\$	3.280,70	R\$ 3.280,70
11	III	ACL METAIS LTDA.	BRL R\$	7.950,00	R\$ 7.950,00
12	III	AÇOMETAL PRODUTOS SIDERURGICOS LTDA	BRL R\$	22.001,75	R\$ 17.501,75
13	III	ACONOVA IND E COM DE METAIS LTDA.	BRL R\$	23.841,57	R\$ 23.841,57
14	III	ACOS ITAMARATI COM E DIST LTDA	BRL R\$	30.027,81	R\$ 30.027,81
15	III	AÇOS TORRES COMERCIAL E DISTRIBUI. LTDA	BRL R\$	4.793,99	R\$ 4.793,99
16	III	ACOTUBO INDUSTRIA E COMERCIO LTDA	BRL R\$	72.159,96	R\$ 72.159,96
17	III	ACROS AUTOMACAO INDUSTRIAL LTDA	BRL R\$	3.357,18	R\$ 3.357,18
18	III	ACT - SISTEMAS HIDRAULICOS LTDA	BRL R\$	14.040,77	R\$ 14.040,77
19	III	AES SUL DIST.GAUCHA DE ENERGIA S/A	BRL R\$	26.533,68	R\$ 26.533,68
20	III	AGAPRINT INDUSTRIAL COMERCIAL LTDA	BRL R\$	2.437,50	R\$ 2.437,50
21	III	AGASUS INFORMATICA LTDA	BRL R\$	2.141,25	R\$ 2.141,25
22	III	AIR LIQUIDE BRASIL LTDA	BRL R\$	2.305,77	R\$ 2.305,77
23	III	AKZO NOBEL LTDA	BRL R\$	2.905,82	R\$ 2.905,82
24	III	ALBERTO CAMPOS SILVA	BRL R\$	883,60	R\$ 2.000,00
25	III	ALCIVAN ANTONIO DE MORAIS FILHO	BRL R\$	19.705,33	R\$ 19.705,33
26	III	ALFASEG VIGILANCIA E SEGURANCA LTDA	BRL R\$	9.210,68	R\$ 9.210,68
27	III	ALGAR MULTIMEDIA S/A	BRL R\$	3.780,06	R\$ 3.780,06
28	III	ALIMAO MÁQUINAS E FERRAMENTAS LTDA	BRL R\$	4.375,00	R\$ 4.375,00
29	III	ALUFEAL COMERCIO E TRANSPORTES LTDA	BRL R\$	1.850,00	R\$ 2.000,00
30	III	ALVES, BARRETO COM E CONSTRUÇÕES LT	BRL R\$	1.485,42	R\$ 2.000,00
31	III	AMBITEC LTDA.	BRL R\$	1.994,98	R\$ 2.000,00
32	III	AMERICAN BUREAU OF SHIPPING	BRL R\$	134.681,42	R\$ 129.888,22
33	III	AMPLA-COMANHIA DE ELETRICIDADE DO	BRL R\$	63.668,61	R\$ 63.668,61
34	III	ANBIMA - ASSOC.BRAS.DAS ENTID. DOS	BRL R\$	5.400,00	R\$ 5.400,00
35	III	API - AMERICAN PETROLEUM INSTITUTE	FORNECEDOR EXTERNO	USD R\$ 4.250,00	R\$ 4.250,00
36	III	APLIQUIM EQUIPAMENTOS E PRODUTOS OU	BRL R\$	40.075,24	R\$ 40.075,24
37	III	ARAFORTE TRANSPORTES E SERVICOS LTD	BRL R\$	16.789,99	R\$ 16.789,99
38	III	ARAUJO E POLICASTRO ADVOGADOS	BRL R\$	772.023,00	R\$ 0,43
39	III	ARGO SEGUROS BRASIL S A	BRL R\$	899,71	R\$ 2.000,00
40	III	ARINOX COMERCIAL LTDA	BRL R\$	121.269,78	R\$ 116.556,38
41	III	ARWI REPRESENTAÇÕES COMERCIAIS LTDA	BRL R\$	32.560,39	R\$ 32.560,39
42	III	ASA ASSESSORIA DE COMERCIO EXTERIOR	BRL R\$	29.226,06	R\$ 24.726,06
43	III	ASIA SHIPPING TRANSP.INTERNACIONAIS	BRL R\$	1.329,73	R\$ 2.000,00
44	III	ASS.BRASILEIRA COMP.ABERTAS ABRASCA	BRL R\$	6.420,00	R\$ 6.420,00
45	III	ASSAHI MAQUINAS E EQUIPAMENTOS LTDA	BRL R\$	2.117,96	R\$ 2.117,96
46	III	ASSEMBLEIAS ONLINE SERV.E INFO.LTDA	BRL R\$	1.270,28	R\$ 2.000,00
47	III	ASSOC BRAS DA IND DE MAQ E QUIP	BRL R\$	19.196,18	R\$ 14.696,18
48	III	ASSOC. BRASILE. DE MANUT. - ABRAMAN	BRL R\$	940,00	R\$ 2.000,00
49	III	ASSOC.EMP.DA ZONA ESP.DE NEG. AZEN	BRL R\$	1.120,00	R\$ 2.000,00
50	III	ASSOCIACAO BRAS.DOS PROD.IND.DE PET	BRL R\$	2.834,00	R\$ 2.834,00
51	III	ASSOCIACAO DESPORTIVA MNA	BRL R\$	940,00	R\$ 2.000,00
52	III	ASSOCIACAO DOS TAXEIROS DE POJUCA	BRL R\$	4.562,85	R\$ 4.562,85
53	III	ASSOCIACAO DR BARTHOLOMEU TACCHINI	BRL R\$	33.425,12	R\$ 33.425,12
54	III	ASTM ACESSORIOS, SERV.TEC.METAL LTDA	BRL R\$	50.069,36	R\$ 50.069,36
55	III	AUTO POSTO BOA VISTA LTDA	BRL R\$	50.001,05	R\$ 50.001,05
56	III	AUTO POSTO DONA CIDA LTDA	BRL R\$	9.999,45	R\$ 9.999,45
57	III	AUTO POSTO TREVÓ LTDA	BRL R\$	8.829,91	R\$ 8.829,91
58	III	BALASKA EQUIP IND E COM LTDA	BRL R\$	8.274,48	R\$ 8.274,48
59	III	BANCO BRADESCO CARTÕES S.A.	BRL R\$	247.454,11	R\$ 243.482,81
60	III	BANCO BRADESCO S.A.	BRL R\$	12.765.183,20	R\$ 12.463.694,64
61	III	BANCO ITAU BBA S.A.	BRL R\$	14.434,32	R\$ 14.434,32
62	III	BANCO SANTANDER S.A	BRL R\$	13.447,85	R\$ 13.447,85
63	III	BANK OF AMERICA MERRILL LYNCH	BRL R\$	8.061.986,44	R\$ 7.876.052,80
64	III	BANRISUL ARMAZENS GERAIS S/A	BRL R\$	53.512,18	R\$ 49.012,18
65	III	BASSETI IND.E COM.DE INFORMATICA LT	BRL R\$	2.148,00	R\$ 2.148,00
66	III	BBTUR VIAGENS E TURISMO LTDA	BRL R\$	406.328,94	R\$ 406.328,94
67	III	BDS CONFECÇÕES LTDA (FASA)	BRL R\$	63.792,00	R\$ 59.292,00
68	III	BERENICE GILDA RIVEROS ZAMBRANO	BRL R\$	2.444,52	R\$ 2.444,52
69	III	BLASER SWISSLUBE DO BRASIL LTDA	BRL R\$	24.693,59	R\$ 24.693,59
70	III	BLINDA INDUSTRIA E COMERCIO LTDA	BRL R\$	20.342,92	R\$ 20.342,92
71	III	BLUECIELO DO BRASIL SOL.DE GERENCIAMENTO	BRL R\$	3.765,66	R\$ 3.765,66
72	III	BM&F BOVESPA S.A. BOLSA DE VALORES,	BRL R\$	45.711,13	R\$ 45.711,13
73	III	BNESPAR	BRL R\$	34.390.136,95	R\$ 33.574.565,23
74	III	BOA VISTA SERVICOS S.A (EQUIFAX)	BRL R\$	3.253,79	R\$ 3.253,79
75	III	BR SUPLY COM.E DIST.DE SUPRIMENTOS LTDA	BRL R\$	40.104,34	R\$ 40.104,34
76	III	BRASIF S/A EXPORTAÇÃO IMPORTAÇÃO	BRL R\$	2.822,25	R\$ 2.822,25
77	III	BRASIL TELECOM COMUNICACAO MULTIMID	BRL R\$	2.414,91	R\$ 2.414,91
78	III	BRASIL TELECOM S.A.	BRL R\$	1.419,01	R\$ 2.000,00
79	III	BRASILMAX LOGISTICA LTDA	BRL R\$	9.876,62	R\$ 9.876,62
80	III	BRASITEST LTDA	BRL R\$	17.903,28	R\$ 17.903,28
81	III	BRINDES TIP LTDA	BRL R\$	6.562,93	R\$ 6.562,93
82	III	BROADSPAN CAPITAL LLC	FORNECEDOR EXTERNO	BRL R\$ 286.458,33	R\$ 286.458,33
83	III	BRUMAKE COMERCIAL E SERVIÇOS LTDA	USD R\$	2.251,76	R\$ 2.251,76
84	III	BSM ENGENHARIA S.A.	BRL R\$	117.790,67	R\$ 113.098,01
85	III	BT LATAM BRASIL LTDA	BRL R\$	56.466,67	R\$ 56.466,67
86	III	BUREAU VERITAS DO BRA.SOC CLAS E CE	BRL R\$	1.654,56	R\$ 2.000,00
87	III	C MARINHO LUBRIFICANTES LTDA	BRL R\$	16.673,62	R\$ 16.673,62
88	III	CAMARA DE IND.E COM.E SERV.DE CAXAS-CIC	BRL R\$	2.141,27	R\$ 2.141,27

Este documento é cópia do original, assinado digitalmente por SUELI ALEXANDRINA DA SILVA e Tribunal de Justiça do Estado de São Paulo, protocolado em 29/03/2021 às 18:48, sob o número WJMJ21404868844. Para conferir o original, acesse o site https://esaj.tjsp.jus.br/pastadigital/pg/abrirConferenciaDocumento.do, informe o processo 0037014-87.2015.8.26.0100 e código AA918DD.



Quadro 2 – Credores classes III até o momento pagos (Continua...)

Nº	Classe	Nome credor/Razão Social	Moeda	Total Pago	Saldo Remanescente	
177	III	DURAZZO & CIA.LTDA	BRL R\$	2.686,50	R\$ 2.686,50	
178	III	DURUM DO BRASIL IMP.COM E EXP.LTDA	BRL R\$	2.752,05	R\$ 2.752,05	
179	III	ECEL - ELETRO COML ERGON LTDA	BRL R\$	28,52	R\$ 2.000,00	
180	III	ECOLOGIKA AMBIENTAL TRANPORTE E LOC	BRL R\$	90.315,26	R\$ 80.667,34	
181	III	EDILENE HÁDAD TOMAS BARBA	BRL R\$	5.404,64	R\$ 5.404,64	
182	III	EDWARDS VÁCUO LTDA	BRL R\$	4.923,51	R\$ 423,51	
183	III	EFITRANS TRANSPORTES LTDA	BRL R\$	10.504,39	R\$ 10.504,39	
184	III	EIDT CIRIEX COM E IND DE DIST ELEV LTDA	BRL R\$	4.062,99	R\$ 4.062,99	
185	III	ELETRONICA INTERLAGOS IND.E COM	BRL R\$	8.512,57	R\$ 4.012,57	
186	III	ELETRONICA TSUKAMOTO LTDA	BRL R\$	452,00	R\$ 2.000,00	
187	III	EMBACOL EMBALAGENS LTDA	BRL R\$	7.350,00	R\$ 2.850,00	
188	III	EMBASA-EMP.BAIANA DE ÁGUAS E SANEA.	BRL R\$	13.221,49	R\$ 8.721,49	
189	III	EMERSON PROCESS MANAGEMENT LTDA	BRL R\$	50.625,52	R\$ 50.625,52	
190	III	EMIC EQUIP E SIST DE ENSAIO LTDA	BRL R\$	6.743,20	R\$ 6.743,20	
191	III	EMPRESA BRASILEIRA CORREIOS E TELEGRAFOS	BRL R\$	14.250,10	R\$ 9.750,10	
192	III	EMPRESA BRASILEIRA DE TELECOM.S A	BRL R\$	3.674,73	R\$ 3.674,73	
193	III	EMPRESA INDÚSTRIA DE FELTROS SANTA	BRL R\$	42.689,52	R\$ 42.689,52	
194	III	ENDRESS + HAUSER CONT E AUTO LTDA	BRL R\$	14.011,32	R\$ 14.011,32	
195	III	ENERGY POWER ASSESSORIA E CONSULT LT	BRL R\$	2.440,00	R\$ 2.440,00	
196	III	ENGENMASA - ENGENHARIA E MATERIAIS LTDA.	BRL R\$	157.232,61	R\$ 157.232,61	
197	III	ENGEPETROL LTDA	BRL R\$	3.327,00	R\$ 3.327,00	
198	III	ERNST & YOUNG ASSESSORIA EMPRESARIA	BRL R\$	9.542,33	R\$ 5.042,33	
199	III	ESCRITA COMERCIO E SERVIÇOS LTDA	BRL R\$	1.675,00	R\$ 2.000,00	
200	III	ESSAR OILFIELD SERVICES INDIA LIMIT	BRL R\$	817.461,56	R\$ 817.461,56	
201	III	ESSENCIS SOLUÇÕES AMBIENTAIS S/A	BRL R\$	6.550,00	R\$ 6.550,00	
202	III	ESTADO DA BAHIA	BRL R\$	2.594,34	R\$ 2.594,34	
203	III	ESTAPOSTES TRANSPORTES RODOVIARIOS	BRL R\$	17.100,38	R\$ 17.100,38	
204	III	ESV EMPRESA SERGIPIANA DE VIGILANCIA	BRL R\$	14.345,32	R\$ 14.345,32	
205	III	ESX RIO DAS OSTRAS TRANSP E TURISMO	BRL R\$	51.582,67	R\$ 51.582,67	
206	III	ETEP INDÚSTRIA METALÚRGICA LTDA	BRL R\$	3.266,01	R\$ 3.266,01	
207	III	EUROCORD	FORNECEDOR EXTERNO	USD	2.068,25	R\$ 2.068,25
208	III	EUROSUL FORNECEDORA DE NAVIOS LTDA	BRL R\$	9.455,50	R\$ 9.455,50	
209	III	EVEREST ELETRICIDADE LTDA	BRL R\$	4.167,12	R\$ 4.167,12	
210	III	EXPEDITORS INTERNACIONAL DO BRASIL	BRL R\$	3.482,26	R\$ 3.482,26	
211	III	EXPRESSO MERCURIO S.A.	BRL R\$	1.788,50	R\$ 2.000,00	
212	III	EXPRESSO NEPOMUCENO S/A	BRL R\$	22.729,79	R\$ 18.229,79	
213	III	EXPRESSO SÃO MIGUEL LTDA	BRL R\$	2.152,56	R\$ 2.152,56	
214	III	EXTERRAN MANUTENCAO INDUSTRIAL LTDA	EUR	2.000,00	R\$ 2.000,00	
215	III	F. AMARAL FILHO - EM LIQUIDAÇÃO	BRL R\$	18.829,00	R\$ 18.829,00	
216	III	F. LOPES PUBLICIDADE LTDA	BRL R\$	36.631,68	R\$ 32.187,24	
217	III	FABRIL TECNICA DE ELEM PADRONIZADOS LTDA	BRL R\$	16.432,05	R\$ 16.432,05	
218	III	FAIRFAX BRASIL SEGUROS CORPORATIVOS	BRL R\$	35.064,33	R\$ 35.064,33	
219	III	FEARNEY PROCTER BRASIL SERVICOS	BRL R\$	1.693,75	R\$ 2.000,00	
220	III	FECIAL INDUSTRIA E COMERCIO LTDA	BRL R\$	2.350,73	R\$ 2.350,73	
221	III	FEDERACAO DAS INDUSTRIAS DO ESTADO SP	BRL R\$	24.123,78	R\$ 24.123,78	
222	III	FEDERAÇÃO INDUSTRIAS DO ESTADO DO RJ	BRL R\$	48.350,06	R\$ 48.350,06	
223	III	FEDERAL EXPRESS CORPORATION	BRL R\$	4.025,63	R\$ 4.025,63	
224	III	FELICIANO CEBREIRO LORENZO FILHO	BRL R\$	2.290,68	R\$ 2.290,68	
225	III	FERC METAL COMERCIO E IMPORTACAO DE	BRL R\$	4.975,23	R\$ 475,22	
226	III	FERIMPORT COM. REP. E IMPOR. LTDA	BRL R\$	3.927,79	R\$ 3.927,79	
227	III	FERLEX VIATURAS E EQUIPAMENTOS LTDA	BRL R\$	6.000,00	R\$ 6.000,00	
228	III	FERRAMENTAS GERAIS CO. E IMPORTACAO S.A	BRL R\$	3.237,70	R\$ 3.237,70	
229	III	FERRARI ORGANIZACAO E AVALIACOES PA	BRL R\$	30.594,00	R\$ 26.094,00	
230	III	FH CONSULTORIA EMPRESARIAL LTDA	BRL R\$	24.449,56	R\$ 24.449,56	
231	III	FILDI HOTEL LTDA	BRL R\$	10.272,72	R\$ 10.272,72	
232	III	FINANCIADORA DE ESTUDOS E PROJETOS - FINEP	BRL R\$	5.302.401,85	R\$ 5.175.666,15	
233	III	FIRSTTEAM CONSULTING S.A.	BRL R\$	15.341,20	R\$ 15.341,20	
234	III	FIT RECURSOS HUMANOS LTDA.	BRL R\$	2.188,38	R\$ 2.188,38	
235	III	FLEXSIL SISTEMA SULBRASILEIRO DE TR	BRL R\$	9.409,77	R\$ 9.409,77	
236	III	FLUCOR SERVICE LTDA	BRL R\$	6.204,30	R\$ 1.704,30	
237	III	FLUTROL COM. CONTR.DE FLUIDOS LTDA	BRL R\$	3.122,22	R\$ 3.122,22	
238	III	FLUXO SOLUCOES INTEGRADAS LTDA	BRL R\$	4.267,56	R\$ 4.267,56	
239	III	FOCCO INFORMATICA LTDA.	BRL R\$	3.693,29	R\$ 3.693,29	
240	III	FRANCISCO FAGNER MORAIS DA SILVA	BRL R\$	21.474,00	R\$ 21.474,00	
241	III	FRANCISCO MOURA PERICIAS CONTABEIS LTDA	BRL R\$	5.938,48	R\$ 1.438,48	
242	III	FRATI SUPRIMENTOS INDUSTRIAIS LTDA	BRL R\$	2.625,00	R\$ 2.625,00	
243	III	FROHN BRASIL GRANALHAS INDUSTRIAIS LTDA	BRL R\$	1.583,12	R\$ 2.000,00	
244	III	FUCHS DO BRASIL S/A	BRL R\$	790,10	R\$ 2.000,00	
245	III	FULL CARGO SERVIÇOS LTDA	BRL R\$	2.680,54	R\$ 2.680,54	
246	III	FUNDAÇÃO DE CIENCIA APLICACOES E TE	BRL R\$	16.052,00	R\$ 16.052,00	
247	III	FUNDAÇÃO LUIS ENGLERT	BRL R\$	54.860,00	R\$ 54.860,00	
248	III	FUNDO DE INVESTIMENTO EM DIREITOS CREDITÓRIOS FIDC PREMIUM (DIVIDA BANC	BRL R\$	10.819.063,96	R\$ 10.561.498,86	
249	III	FUNDO DE INVESTIMENTO IMOBILIARIO B	BRL R\$	326.925,97	R\$ 318.186,17	
250	III	FUSION INFORMATICA LTDA	BRL R\$	28.631,10	R\$ 24.131,10	
251	III	GASKET (SUZHOU) VALVE COMPONENTS CO	FORNECEDOR EXTERNO	BRL R\$	16.857,50	R\$ 16.857,50
252	III	GB OLEOHIDRAULICA LTDA.	BRL R\$	2.495,80	R\$ 2.495,80	
253	III	GETULIO JONE DA SILVA GOULART	BRL R\$	88.030,08	R\$ 88.030,08	
254	III	G-INTER TRANSPORTES INTERNACIONAIS	BRL R\$	2.535,59	R\$ 2.535,59	
255	III	GLOBAL POWDER E METAIS LTDA-FILIAL	BRL R\$	16.875,13	R\$ 16.875,13	
256	III	GLOBOMAR COMERCIAL LTDA	BRL R\$	6.242,65	R\$ 6.242,65	
257	III	GOL SEGURANCA E VIGILANCIA LTDA	BRL R\$	8.197,31	R\$ 8.197,31	
258	III	GP MULTI SERVIÇOS LTDA.	BRL R\$	40.693,33	R\$ 36.193,33	
259	III	GPCM LLC	USD	14.230.869,07	R\$ 14.230.869,07	
260	III	GRADUS CONSULTORIA DE GESTAO LTDA	BRL R\$	209.596,70	R\$ 209.596,70	
261	III	GRUPO ENGENHARIA LTDA	USD	747.207,00	R\$ 729.802,97	
262	III	GRUPPEN SERVIÇOS DE INFORMATICA LTD	BRL R\$	32.852,66	R\$ 32.852,66	
263	III	GST BRASIL ASSOC. BRAS. AUTOMACAO	BRL R\$	58,00	R\$ 2.000,00	
264	III	GYNTUBOS INDUSTRIAIS LTDA	BRL R\$	2.318,78	R\$ 2.318,78	

Quadro 2 – Credores classes III até o momento pagos (Continua...)

Nº	Classe	Nome credor/Razão Social	Moeda	Total Pago	Saldo Remanescente
265	III	H M TRANSPORTES LTDA	BRL R\$	49.716,31	49.716,31
266	III	HALLITE BRASIL TECN EM VEDAC LTDA	BRL R\$	59.073,22	59.073,22
267	III	HAMBURG SUD BRASIL LTDA	BRL R\$	5.939,56	5.939,56
268	III	HERRNKNECHT DO BRASIL MAQUINAS E EQUIPAMENTOS LTDA	BRL R\$	33.736,44	33.736,44
269	III	HI TECNOLOGIA IND E COM LTDA	BRL R\$	522,09	2.000,00
270	III	HIDRACROMO HIDRAULICO E CROMAGEM LT	BRL R\$	9.864,46	9.864,46
271	III	HIRSA SIST AUTOMACAO CONTROL LTDA	BRL R\$	21.686,80	21.686,80
272	III	HK CHANGLI ENTERPRISE LIMITED	BRL R\$	5.716,94	5.716,94
273	III	HONEYWELL DO BRASIL LTDA	BRL R\$	2.789,48	2.789,48
274	III	HYDRATIGHT EQUIPAM., SERVICOS E IND	BRL R\$	3.334,17	3.334,17
275	III	HY-LOK BRASIL LTDA	BRL R\$	3.351,91	3.351,91
276	III	HYPER LIFT COMERCIO E SERVICOS LTDA	BRL R\$	23.433,64	107.730,37
277	III	HYTORC DO BRASIL IMPORT & EXPORT LT	BRL R\$	4.023,06	4.023,06
278	III	IL URBANO & CIA LTDA	BRL R\$	6.564,65	6.564,65
279	III	IAB - INSTITUTO AMBIENTAL BRASIL	BRL R\$	3.000,00	3.000,00
280	III	IBRAV ACESSORIOS INDUSTRIAIS LTDA.	BRL R\$	58.179,65	58.179,65
281	III	IMPORTADORA DE ROLAMENTOS RADIAL LT	USD R\$	5.607,04	5.607,04
282	III	IMPORTECNA S/A.	BRL R\$	437,00	2.000,00
283	III	IND BRASILEIRA DE INFLAVEIS NAUTIKA	BRL R\$	51.012,50	51.012,50
284	III	INDUSTRIA METALURGICA JACAREI LTDA	BRL R\$	2.540,99	2.540,99
285	III	INEBRAS IND DE ESCOVAS DO BRASIL LT	BRL R\$	1.788,69	2.000,00
286	III	INST.EUVALDO LODI NUCLEO REG. ALAGO	BRL R\$	640,00	2.000,00
287	III	INST.NAC. METROL. NORM. E QUAL. INM	BRL R\$	3.799,50	3.799,50
288	III	INSTITUTO BRAS DO MEIO AMBIENTE E D	BRL R\$	34.568,36	34.568,36
289	III	INSTITUTO DO MEIO AMBIENTE	BRL R\$	250,00	2.000,00
290	III	INSTITUTO EUVALDO LODI-HEL-ES	BRL R\$	1.072,00	2.000,00
291	III	INSTITUTO NAC.PROPRIEDADE INDUSTRIA	BRL R\$	660,00	2.000,00
292	III	INTERMAQUINAS COM.DE MAGS. E EQUIPOS LT.	BRL R\$	1.000,00	138,30
293	III	INTERSEA AMBIENTAL COMERCIO E SERVI	BRL R\$	107.803,98	107.803,98
294	III	IOB INFORM. OBJET. PUBLIC. JURID. L	BRL R\$	2.417,93	2.417,93
295	III	IORGA OLEOS E PROTETIVOS INDS LTDA	BRL R\$	6.200,00	6.200,00
296	III	IRACEMA DE SOUZA SILVA	BRL R\$	1.163,95	2.000,00
297	III	ISA DISTRITO 4	BRL R\$	3.021,25	3.021,25
298	III	ISCAR DO BRASIL COMERCIAL LTDA	BRL R\$	5.434,13	5.434,13
299	III	ITAU SEGUROS S/A	BRL R\$	11.348,57	11.348,57
300	III	ITS TECNOLOGIA E INFORMACAO LTDA	BRL R\$	32.168,77	32.168,77
301	III	J B E TRANSPORTES E LOGISTICA LTDA	BRL R\$	16.300,00	16.300,00
302	III	J M BEZERRA & CIA LTDA	BRL R\$	5.470,40	5.470,40
303	III	JATEX TRANSPORTES LTDA	BRL R\$	77,80	2.000,00
304	III	JC METALS METALURGICA LTDA	BRL R\$	523,54	2.000,00
305	III	JEVIN COMERCIO E SERVICOS LTDA	BRL R\$	4.881,62	381,62
306	III	JGB EQUIPAMENTOS DE SEGURANCA SA	BRL R\$	6.543,70	6.543,70
307	III	JIVANILSON CUNHA DO NASCIMENTO	BRL R\$	14.031,63	14.031,63
308	III	JLT BRASIL CORRETAGEM DE SEGUROS LT	BRL R\$	72.796,22	72.796,22
309	III	JOAO MIRANDA DE SOUZA	BRL R\$	5.827,26	5.827,26
310	III	JORGE FRANCISCO ALVAREZ DE JESUS	BRL R\$	915,64	2.000,00
311	III	JORGE MANCHUR & CIA LTDA	BRL R\$	7.367,44	7.367,44
312	III	JOSE MARIA ALMERON DE ARRUDA	BRL R\$	216,79	2.000,00
313	III	JSL S/A	BRL R\$	496.460,06	483.699,80
314	III	KATIA REJANE C DE OLIVEIRA	BRL R\$	6.190,15	6.190,15
315	III	KENNASUL DIST. E REPRESENTACAO LTDA	BRL R\$	15.028,64	10.528,64
316	III	KESTRA UNIVERSAL SOL.IND.COM. IMP.LTDA	BRL R\$	6.945,99	6.945,99
317	III	KLINTEX INSUMOS INDUSTRIAIS LTDA	BRL R\$	2.520,50	2.520,50
318	III	KORN/FERRY INTERNACIONAL CONSULTORI	BRL R\$	66.681,04	62.181,04
319	III	KPMG AUDITORES INDEPENDENTES	BRL R\$	805.604,78	805.604,78
320	III	KUEHNE+NAGEL SERV. LOGISTICOS LTDA	BRL R\$	8.013,53	8.013,53
321	III	L AMORIM LOCAÇÃO DE EQUIP. LTDA	BRL R\$	24.250,00	24.250,00
322	III	LEIVAL SERVIÇOS COMERCIO LTDA	BRL R\$	18.954,82	18.954,82
323	III	LEMASA IND. E CO. DE BOMBAS DE ALTA P	BRL R\$	18.100,00	18.100,00
324	III	LEONAN VIEIRA MOUTINHO 13959453736	BRL R\$	1.503,70	2.000,00
325	III	LEPOK INFORMATICA E PAPELARIA LTDA	BRL R\$	3.444,46	3.444,46
326	III	LEVEL 3 COMUNICACOES DO BRASIL LTDA	BRL R\$	25.492,15	20.992,15
327	III	LIBERTY SEGUROS S/A	BRL R\$	10.941,50	10.941,50
328	III	LIBRAPORT CAMPINAS S.A	BRL R\$	155.581,46	150.662,66
329	III	LIGER CLEAN COMERCIAL LTDA.	BRL R\$	963,85	2.000,00
330	III	LIGHTPRINT IND. E COME. DE ADESIVOS	BRL R\$	921,00	2.000,00
331	III	LOCALIZA RENT A CAR SA	BRL R\$	20.057,37	15.557,37
332	III	LOCAR GUINDASTES E TRANSP. INTERM. LT	BRL R\$	33.308,61	33.308,61
333	III	LOCAVEL LOCAÇÃO DE VEIC. E SERV. LTDA	BRL R\$	33.000,00	33.000,00
334	III	LTM BRASIL TRANSPORTE LTDA	BRL R\$	2.325,51	2.325,51
335	III	LUBRIFICANTES J. SAMPAIO LTDA	BRL R\$	3.760,59	3.760,59
336	III	LUCIANI E ASSOCIADOS ARQUITETURA SC	BRL R\$	1.305,10	2.000,00
337	III	LUITEX MAQUINAS E FERRAMENTAS LTDA	BRL R\$	5.449,17	5.449,17
338	III	LUMAR DE MACAE COM. E REPRESENTACAO	BRL R\$	12.702,75	12.702,75
339	III	LUZ PUBLICIDADE SP SUL LTDA	BRL R\$	3.608,52	3.608,52
340	III	M I SWACO DO BRASIL - COM SERV E MI	BRL R\$	79.865,17	75.365,17
341	III	M.R. ALIMENTAÇÃO INDUSTRIAL LTDA	BRL R\$	19.824,26	19.824,26
342	III	MACHADO MEYER, SENDACZ E OPICE ADVOG	BRL R\$	11.626,18	11.626,18
343	III	MAGAR ADMINISTRACAO E PARTICIPACOES	BRL R\$	98.492,57	93.915,35
344	III	MAQUI COMERCIO IMPORTACAO EXPORTACA	BRL R\$	21.605,39	21.605,39
345	III	MARACAR VEICULOS LTDA	BRL R\$	890,05	2.000,00
346	III	MARCOSA S.A MAQUINAS E EQUIPAMENTO	BRL R\$	3.351,73	3.351,73
347	III	MARTINHO TRANSPORTES LTDA	BRL R\$	3.160,00	3.160,00
348	III	MATOSO & BARBOSA LTDA	BRL R\$	520,00	2.000,00
349	III	MAXICORTE IND. E COM DE ACOS LTDA.	BRL R\$	6.440,91	1.940,91
350	III	MAXIDRIL - EQUIPAMENTOS E SERVIÇOS	BRL R\$	8.762,54	8.762,54
351	III	MAZAK SULAMERICANA LTDA	BRL R\$	8.467,49	3.967,49
352	III	MBA COMERCIO E REPRESENTACOES LTDA	BRL R\$	5.788,49	5.788,49



Quadro 2 – Credores classes III até o momento pagos (Continua...)

Nº	Classe	Nome credor/Razão Social	Moeda	Total Pago	Saldo Remanescente
441	III	POSTO LASER LTDA.	BRL R\$	11.602,21	11.602,21
442	III	POSTO LIDER LTDA	BRL R\$	895,00	2.000,00
443	III	POSTO RODOVIA LTDA	BRL R\$	800,00	2.000,00
444	III	POSTO TOP 7 LTDA	BRL R\$	3.039,18	3.039,18
445	III	PRESTEX ENCOMENDAS EXPRESSAS LTDA.	BRL R\$	11.906,30	11.906,30
446	III	PRIMESYS SOLUCOES EMPRESARIAIS S.A.	BRL R\$	4.440,95	4.440,95
447	III	PROACO COMERCIO DE FERRO E ACO LTDA	BRL R\$	2.347,83	2.347,83
448	III	PROCESSO IND FABR DE FILTRO MANGAS	BRL R\$	2.511,60	2.511,60
449	III	PROCESSOR INFORMATICA S/A	BRL R\$	221.650,46	215.407,19
450	III	PRODUMEC INDUÚSTRIA E MARÍTIMA LTDA	BRL R\$	3.675,00	3.675,00
451	III	PRODUS COMERCIO DE FERRAMENTAS LTDA	BRL R\$	1.653,41	2.000,00
452	III	PROSEGUR ACTIVA ALARMES S.A.	BRL R\$	9.681,11	5.181,11
453	III	PROSEGUR SISTEMAS DE SEGURANCA LTDA	BRL R\$	13.240,54	10.400,18
454	III	PROTESUL VIGILANCIA CAXIENSE LTDA	BRL R\$	102.846,84	98.243,56
455	III	PROTON MAO DE OBRA TEMPORARIA LTDA.	BRL R\$	440,01	2.000,00
456	III	PWR MISSION INDUSTRIA MECANICA S/A	BRL R\$	5.499,00	999,00
457	III	Q & B SERVIÇOS LTDA	BRL R\$	8.579,00	8.579,00
458	III	QUALIFUND FUNDAÇÃO LTDA	BRL R\$	4.982,65	4.982,65
459	III	QUALISTEEL FUNDICAO DE PRECISAO LTDA	BRL R\$	2.020,50	2.020,50
460	III	QUEIROZ OLIVEIRA	BRL R\$	3.118,57	3.118,57
461	III	R. P. FILHO SERVIÇOS HIDRAULICOS	BRL R\$	2.000,00	2.000,00
462	III	R.G. SERTAL INDUSTRIA E COMERCIO LT	BRL R\$	5.292,50	5.292,50
463	III	RADIOLAB SERV. RADIOGRAF. E INSP. LTDA	BRL R\$	7.043,15	7.043,15
464	III	RANDRA ARTEFATOS DE ARAME E ACO LT	BRL R\$	4.827,13	4.827,13
465	III	RAPIDO MINEIRO LTDA	BRL R\$	468,43	1.423,86
466	III	REALCENTER MAT. E EQUIP.ELETRICOS LTDA	BRL R\$	1.198,89	2.000,00
467	III	RECALL DO BRASIL LTDA	BRL R\$	4.758,89	4.758,89
468	III	RED FLAG - SAUDE OCUP. SERVIÇOS LTD	BRL R\$	4.055,95	4.055,95
469	III	REFRATARIOS SN LTDA	BRL R\$	12.017,60	12.017,60
470	III	REGUS DO BRASIL LTDA	BRL R\$	112.745,47	112.745,47
471	III	RELIASOFT BRASIL LTDA	BRL R\$	462,50	2.000,00
472	III	RENATO MANTOVANI	BRL R\$	2.018,00	0,77
473	III	RENISHAW LATINO AMERICANA LTDA	BRL R\$	4.634,25	4.634,25
474	III	RESTAURANTE PRIMEIRO DE MARCO LTDA	BRL R\$	28,89	2.000,00
475	III	RICHARDS, LAYTON & FINGER FORNECEDOR EXTERNO	BRL R\$	1.340,49	2.000,00
476	III	RIO BRANCO COM E IND DE PAPEIS LTDA	BRL R\$	2.864,99	2.864,99
477	III	RIO GRANDE ENERGIA SA	BRL R\$	22.643,81	22.643,81
478	III	RITEC COMERCIAL E IMPORTADORA LIMIT	BRL R\$	9.918,58	9.918,58
479	III	ROBERTO SZUPSZYNSKI COMÉRCIO DE EPI LTDA.	BRL R\$	4.823,50	4.823,50
480	III	RODAGASES TRANSPORTES LTDA	BRL R\$	2.950,00	2.950,00
481	III	RODONAVES TRANSP. E ENCOMENDAS LTDA	BRL R\$	1.274,09	2.000,00
482	III	RODOSERGIPE INDUSTRIA COMERCIO E SE	BRL R\$	3.070,97	3.070,97
483	III	RODOVIARIO BEDIN LTDA	BRL R\$	2.435,52	2.435,52
484	III	ROLIMEC ROLAMENTOS LTDA	BRL R\$	4.432,00	-
485	III	ROTORK CONTROLS COM. DE ATUADORES L	BRL R\$	62.500,00	62.500,00
486	III	ROTORK CONTROLS COM. DE ATUADORES L.	BRL R\$	173.464,70	173.464,70
487	III	ROYAL & SUNALLIANCE SEGUROS BRASIL	BRL R\$	14.841,84	14.841,84
488	III	RPL ROLAMENTOS PAULISTAS LTDA	BRL R\$	1.550,87	2.000,00
489	III	RR DONNELLEY FINANCIAL COMUN.CORPOR	BRL R\$	10.251,95	5.751,95
490	III	S.F. COMERCIO DE ELETRO-ELETRONICOS	BRL R\$	1.466,68	2.000,00
491	III	SABIN COMERCIAL DE PAPEIS LTDA	BRL R\$	709,90	2.000,00
492	III	SAGA PETROLEO E GAS LTDA	BRL R\$	28.124,53	28.124,53
493	III	SALGUEIRO IND. E COM. DE ACO LTDA	BRL R\$	5.520,94	5.520,94
494	III	SAMAE SERVICO AUTONOMO	BRL R\$	11.368,34	11.368,34
495	III	SAMPLING PLAN E ASSES DE SEGUR IND	BRL R\$	6.501,00	6.501,00
496	III	SANTA CRUZ INDUSTRIAL E COMERCIAL LTDA	BRL R\$	1.306,00	2.000,00
497	III	SANVEN METALURGICA LTDA	BRL R\$	45.307,31	40.807,31
498	III	SAP BRASIL LTDA	BRL R\$	14.781,43	14.781,43
499	III	SAVECARE ATENDIMENTO PRE-HOSPITALAR	BRL R\$	15.707,08	15.707,08
500	III	SCORT MAQUINAS LTDA	BRL R\$	67.675,09	63.175,09
501	III	SEAFER COMERCIAL LTDA	BRL R\$	5.671,05	5.671,05
502	III	SEBASTIÃO FILGUEIRA DO COUTO	USD R\$	31.439,27	31.439,27
503	III	SECO TOOLS INDUSTRIA E COMÉRCIO LTDA	BRL R\$	25.107,00	25.107,00
504	III	SECUR-COMERCIAL IMPORTADORA E EXPOR	BRL R\$	7.773,35	7.773,35
505	III	SELBETTI GESTAO DE DOCUMENTOS S/A	BRL R\$	37.970,10	33.470,10
506	III	SENSE ELETRONICA LTDA	BRL R\$	28.069,80	28.069,80
507	III	SERASA S.A	BRL R\$	12.626,59	8.126,59
508	III	SERMAP COMERCIO E SERVIÇOS LTDA	BRL R\$	25.215,93	25.215,93
509	III	SERPAF FERRAGENS E FERRAMENTAS LTDA	BRL R\$	3.401,57	3.401,57
510	III	SERPO SERVIÇOS DE PORTARIA LTDA	BRL R\$	79.236,66	79.236,66
511	III	SERQUIP- TRATAMENTO DE RESIDUOS RN- LTDA (FASA)	BRL R\$	85.078,89	80.578,89
512	III	SERV NAC. DE APREND INDUS-SENAI	BRL R\$	19.804,51	19.804,51
513	III	SERVICO AUTONOMO DE AGUA E ESGOTO	BRL R\$	2.442,71	2.442,71
514	III	SERVICO NAC.DE APRN.INDUST - SENAI RS	BRL R\$	2.097,14	2.097,14
515	III	SERVICO NACIONAL DE APRENDIZAGEM DF	BRL R\$	6.543,43	6.543,43
516	III	SERVICO SOCIAL DA INDUSTRIA - SESI SP	BRL R\$	4.441,79	4.441,79
517	III	SERVICO SOCIAL DA INDUSTRIA-SESI RS	BRL R\$	19.829,42	19.829,42
518	III	SERV THERM FORNOS A INDUÇÃO LTDA.	BRL R\$	3.516,33	3.516,33
519	III	SESI - CENTRO DE ATIVID DE SAUDE L BA	BRL R\$	1.016,93	2.000,00
520	III	SEW-EURODRIVE BRASIL LTDA	BRL R\$	11.729,53	7.229,53
521	III	SGS DO BRASIL LTDA	BRL R\$	12.751,20	8.251,20
522	III	SHANGHAI ZI HUI	BRL R\$	103.309,24	103.309,24
523	III	SHERWIN-WILLIAMS DO BRASIL IND.COM.LTDA.	BRL R\$	5.565,82	5.565,82
524	III	SHIMADZU DO BRASIL COMERCIO LTDA	BRL R\$	2.956,41	2.956,41
525	III	SHIP'S CHANDLER COM. DE PROD. MARIT	BRL R\$	2.925,00	2.925,00
526	III	SHV GAS BRASIL LTDA	BRL R\$	4.685,60	4.685,60
527	III	SIDBRAS PRODUTOS SIDERÚRGICOS LTDA.	BRL R\$	242,00	2.000,00
528	III	SIDERURGICA CATARINENSE LTDA	BRL R\$	116.743,20	112.056,80



Quadro 2 – Credores classes III até o momento pagos

Nº	Classe	Nome credor/Razão Social	Moeda	Total Pago	Saldo Remanescente
617	III	TRANSPORTADORA DINAMICA LTDA	USD	R\$ 3.362,14	R\$ 3.362,14
618	III	TRANSPORTADORA NORTE FLUMINENSE LTD	BRL	R\$ 17.166,00	R\$ 17.166,00
619	III	TRANSPORTADORA PLUMOR LTDA	BRL	R\$ 4.966,32	R\$ 4.966,32
620	III	TRANSPORTADORA PRIMEIRA DO NORDESTE LTDA	BRL	R\$ 7.259,25	R\$ 7.259,25
621	III	TRANSPORTES TRANSPRADO LTDA	BRL	R\$ 15.876,95	R\$ 11.876,95
622	III	TRIVALE ADMINISTRACAO LTDA	BRL	R\$ 10.305,15	R\$ 10.305,15
623	III	TRIZELL ASSESSORIA PLANEJAMENTO E EXECUÇÃO DE SERVIÇOS EIRELI	BRL	R\$ 32.885,86	R\$ 28.385,86
624	III	TROMBINI EMBALAGENS S/A	BRL	R\$ 6.824,53	R\$ 6.824,53
625	III	TSL TRANSP. E SOLUCOES LOGISTICAS LTDA	BRL	R\$ 5.389,58	R\$ 5.389,58
626	III	TUBASA TUBOS DE ACO DE SALVADOR LTD	BRL	R\$ 6.137,17	R\$ 6.137,17
627	III	TUV RHEINLAND DO BRASIL LTDA	BRL	R\$ 2.428,10	R\$ 2.428,10
628	III	UNA PROSIL USINA NOVA AMERICA IND E COM	BRL	R\$ 6.840,00	R\$ 6.840,00
629	III	UNIACO INDUSTRIA & COMERCIO DE CONF	BRL	R\$ 9.478,50	R\$ 9.478,50
630	III	UNIÃO BRASILEIRA DE EDUC.E ASSISTEN	BRL	R\$ 5.142,85	R\$ 5.142,85
631	III	UNICORP RENTALS ADM. DE ATIVOS LTDA	BRL	R\$ 1.554,46	R\$ 2.000,00
632	III	UNIMED NORDESTE RS – SOCIEDADE COOPERATIVA DE SERVIÇOS MÉDICOS LTDA	BRL	R\$ 307.890,07	R\$ 299.601,89
633	III	UNIMED ODONTO S/A	BRL	R\$ 98.914,62	R\$ 94.245,41
634	III	UNIMED SEGUROS SAUDE S/A	BRL	R\$ 1.395,90	R\$ 2.000,00
635	III	USIMAC DE MACAE COM.E SERV. LTDA	BRL	R\$ 1.924,24	R\$ 2.000,00
636	III	VALETE EDITORA TECNICA COMERCIAL LT	BRL	R\$ 2.148,46	R\$ 2.148,46
637	III	VALLOUREC MANNESMANN OIL & GAS FRAN	BRL	R\$ 4.673,50	R\$ 4.673,50
638	III	VALMAC SERV. EM EQUIP. P/ PETROLEO	BRL	R\$ 745,00	R\$ 2.000,00
639	III	VALMAN IND. METALURGICA LTDA (FASA)	BRL	R\$ 311.095,83	R\$ 302.731,16
640	III	VARCO INTERNATIONAL DO BRASIL EQUIP	BRL	R\$ 392.259,31	R\$ 385.490,54
641	III	VAREJAO DO CAMINHONEIRO PECAS E ACE	BRL	R\$ 2.062,49	R\$ 2.062,49
642	III	VBR LOGISTICA LTDA	BRL	R\$ 1.488,66	R\$ 2.000,00
643	III	VECOM BRASIL INDUSTRIA E COMERCIO L	BRL	R\$ 1.108,00	R\$ 2.000,00
644	III	VELOCE LOGISTICA S.A.	BRL	R\$ 1.258,51	R\$ 2.000,00
645	III	VIACAO AGUIA BRANCA S/A	BRL	R\$ 2.525,55	R\$ 2.525,55
646	III	VIACAO NORDESTE LTDA	BRL	R\$ 4.827,33	R\$ 4.827,33
647	III	VIACAO PRINCESA TECELA TRANSP. LTDA	BRL	R\$ 5.328,96	R\$ 5.328,96
648	III	VIANA OFFSHORE COMERCIO LTDA	BRL	R\$ 32.398,07	R\$ 32.398,07
649	III	VICINAY CADENAS S.A.	BRL	R\$ 109.672,20	R\$ 109.672,20
650	III	VILLARES METAIS USINA DE SUMARE	BRL	R\$ 19.265,98	R\$ 14.765,98
651	III	VIPETRO - VILMAR PEREIRA LTDA	BRL	R\$ 500,00	R\$ 2.000,00
652	III	VIRAJ & PARNOX IND E COM.EIRELI-DIV.VIRA	BRL	R\$ 17.051,11	R\$ 17.051,11
653	III	VISE VIGILANCIA E SEGURANCA LTDA	BRL	R\$ 12.344,35	R\$ 12.344,35
654	III	VOGEL TRANS. E AGENC.DE CARGA INT.	BRL	R\$ 39.701,34	R\$ 39.701,34
655	III	VOTORANTIM CIMENTOS N/NE S/A	BRL	R\$ 49.889,98	R\$ 49.889,98
656	III	VP ASSESSORIA E SERVICOS LTDA	EUR	R\$ 6.466,72	R\$ 6.466,72
657	III	W STEEL INDUSTRIA E COMERCIO LTDA	BRL	R\$ 1.591,00	R\$ 2.000,00
658	III	WALHATUR VIAGENS E TURISMO LTDA (FASA)	BRL	R\$ 447.108,85	R\$ 435.518,59
659	III	WATSON – MARLOW BREDEL IND. COM. B.	BRL	R\$ 1.049,95	R\$ 2.000,00
660	III	WEATHERFORD INDÚSTRIA E COMÉRCIO LTDA	BRL	R\$ 104.946,47	R\$ 100.330,67
661	III	WEBB NEGÓCIOS S/A	BRL	R\$ 235.132,48	R\$ 230.632,48
662	III	WEIR SPM DO BRASIL COM. LOC. E INST	BRL	R\$ 4.836,68	R\$ 4.836,68
663	III	WEST GROUP TREINAMENTOS IND LTDA	BRL	R\$ 5.318,47	R\$ 1.117,73
664	III	WHIRLPOOL S.A	BRL	R\$ 1.087,16	R\$ 2.000,00
665	III	WHITE MARTINS GASES IND. DO NORDEST	BRL	R\$ 6.736,75	R\$ 6.736,75
666	III	WHITE MARTINS GASES INDS. LTDA	BRL	R\$ 2.428,63	R\$ 2.428,63
667	III	WM TOOLS INDUST. DE FERRAMENTAS L	BRL	R\$ 8.750,00	R\$ 8.750,00
668	III	WUHU CNM VALVE IND CO LTD	USD	R\$ 89.089,98	R\$ 89.089,98
669	III	WYLLTEK ELETRÓ-ELETRÔNICA E TELEINF	BRL	R\$ 11.543,12	R\$ 11.543,12
670	III	YANCHENG SUNT VALVE CO.(R\$)	BRL	R\$ 1.311.048,32	R\$ 807.257,31
671	III	ZEMA ZSELICS LTDA	BRL	R\$ 3.139,90	R\$ 3.139,90
672	III	ZHEJIANG MINMETALS SANHE IMP.EXP.CO LTDA	BRL	R\$ 204.432,95	R\$ 184.727,05
673	III	ZHEJIANG UNIFULL INDUSTRIAL	BRL	R\$ 85.303,26	R\$ 85.303,26
674	III	ZIRCONTEC IND E COM DE ZIRCONIO LTDA	BRL	R\$ 21.970,26	R\$ 17.470,26
675	III	ZMH SILVICULTURA AS	BRL	R\$ 102.750,37	R\$ 102.750,37
676	III	ZURICH MINAS BRASIL SEGUROS S.A.	BRL	R\$ 51.978,48	R\$ 51.978,48
676	Total - Classe III (art. 41, III, da LFR): Titulares de créditos quirográficos, com privilégio especial, com privilégio geral ou subordinados			R\$ 202.918.513,10	R\$ 199.906.108,86



Quadro 3 – Credores classes IV até o momento pagos (Continua...)

Nº	Classe	Nome credor/Razão Social	Moeda	Total Pago	Saldo Remanescente
1	IV	A & B TELEMANTENÇÃO LTDA	BRL R\$	15.715,37	15.715,37
2	IV	A COELHO PENNA HOTEL ME	BRL R\$	2.827,75	2.827,75
3	IV	A G CASELLA TRANSPORTES E LOGISTICA	BRL R\$	13.787,15	8.287,15
4	IV	A Q LASER IMPRESSOES GRAFICA LTDA	BRL R\$	626,30	2.000,00
5	IV	A SEDUTORA MALHAS LTDA - ME	BRL R\$	4.110,00	4.110,00
6	IV	A. FRANCO METALURGICA LTDA EPP	BRL R\$	880,00	2.000,00
7	IV	A.F.S.ASSISTENC.TEC.DE INSTRUMENTOS	BRL R\$	868,00	2.000,00
8	IV	A.NETO TRANSPORTE LTDA - ME	BRL R\$	8.998,37	8.998,37
9	IV	A.S.S.P ASSESSORIA DE SEGURANCA PAT	BRL R\$	30.326,36	30.326,36
10	IV	ABRASIVOS REDESCOR DO BRASIL LTDA	BRL R\$	2.893,50	2.893,50
11	IV	ABRILSAN ASSESSORIA EM CARTORIOS DE	BRL R\$	21.247,55	21.247,55
12	IV	ACME SERVIÇOS E LOCAÇÕES LTDA ME	BRL R\$	2.061,25	2.061,25
13	IV	AÇO NORTE DISTRIBUIDORA DE AÇO LTDA	BRL R\$	29.493,26	29.493,26
14	IV	ACOMAQUINA COMERCIO E SERVIÇOS LTDA	BRL R\$	10.923,25	10.923,25
15	IV	ACRUJAS ARTES COM.E SERV. LTDA ME	BRL R\$	2.187,25	2.187,25
16	IV	ACRP PRESTACAO DE SERVIÇOS EVENTUAI	BRL R\$	92.930,81	78.189,10
17	IV	ADELSON DE ARAUJO TRINDADE - ME	BRL R\$	1.939,00	2.000,00
18	IV	ADEMAR AIRES DA SILVA - ME	BRL R\$	1.600,00	2.000,00
19	IV	ADVERBUM SERVIÇOS DE TRADUCAO INTER	BRL R\$	5.205,54	5.205,54
20	IV	AFFONSO GRANDO E FILHA LTDA	BRL R\$	8.777,50	8.777,50
21	IV	AGNALDO ROSA COMPRESSORES EPP	BRL R\$	2.743,82	2.743,82
22	IV	AILTON CLAUDIO PILAO ME	BRL R\$	658,26	2.000,00
23	IV	ALEMA IND E COM. PROD.METALURGICOS LTDA	BRL R\$	33.730,89	27.514,03
24	IV	ALFA MAX COMERCIAL LTDA - ME	BRL R\$	15.061,26	15.061,26
25	IV	ALFATEC INFO TECNOLOGIA LTDA	BRL R\$	2.985,40	2.985,40
26	IV	ALIANZZA OFFSHORE SERV TECNICOS LTD	BRL R\$	4.538,88	4.538,88
27	IV	ALIGERA EQUIPAMENTOS DIGITAIS LTDA	BRL R\$	1.814,00	2.000,00
28	IV	ALIMENTO SAUDAVEL RESTAURANTE LTDA	BRL R\$	63.303,39	63.303,39
29	IV	ALTERNATIVE EMPREEND IMOBILIARIOS	BRL R\$	122.525,02	103.980,26
30	IV	ALUMAQUINAS ALUGUEL MAQ. E VEIC. LT	BRL R\$	14.700,00	9.200,00
31	IV	ALVO METAL MECANICA LTDA	BRL R\$	12.205,00	12.205,00
32	IV	AM ABRANTES DE OLIVEIRA (BRL)	BRL R\$	1.187,68	2.000,00
33	IV	AM LOGISTICA E TRANSPORTE LTDA - ME	BRL R\$	94.305,89	94.305,89
34	IV	AMARILDO FERNANDO SOARES ME	BRL R\$	1.224,00	2.000,00
35	IV	ANA ANGELICA MATOS DOS SANTOS	BRL R\$	3.595,71	3.595,71
36	IV	ANALYSIS LABORATORIO CLINICO LTDA-M	BRL R\$	2.132,50	2.132,50
37	IV	ANDRADE AMORIM IND. COM. LTDA - ME	BRL R\$	5.696,14	5.696,14
38	IV	ANDRÉIA SOUZA ARNAUD - ME.	BRL R\$	185,00	2.000,00
39	IV	ANGELICA RABELO BISPO SILVA DE CATU	BRL R\$	1.968,00	2.000,00
40	IV	ANTONIO CARLOS SABACK ALVES JUNIOR	BRL R\$	6.471,99	6.471,99
41	IV	ANTONIO MARCO ANDRADE SABACK ALVES	BRL R\$	2.358,70	2.358,70
42	IV	ANTONUCCI & AGOSTINHO COMERCIAL LTD	BRL R\$	1.884,25	2.000,00
43	IV	ANTUAN TRANSP COM DE METAIS	BRL R\$	4.812,50	4.812,50
44	IV	APEVIS - TECNOLOGIA IND. COM. SERV.	BRL R\$	43.342,10	43.342,10
45	IV	APLIGRAF APLICATIVOS GRAFICOS LTDA	BRL R\$	3.175,55	3.175,55
46	IV	ARAUJO & CUNHA SOLUÇÕES EMPRESARIAI	BRL R\$	1.000,00	2.000,00
47	IV	AR-LUG COMPRESSORES E EQUIP. LTDA	BRL R\$	4.257,40	4.257,40
48	IV	ARTOOLS IND. E COM. DE FERRAMENTAS	BRL R\$	100,00	2.000,00
49	IV	ASTRA 19 COMERCIO E SERVIÇOS LTDA	BRL R\$	3.066,34	3.066,34
50	IV	ASTRAL NORTE FLUM SANEAMENTO BASICO	BRL R\$	4.285,00	4.285,00
51	IV	ASTRAN MUDANÇAS E TRANSPORTES LTDA	BRL R\$	4.700,00	4.700,00
52	IV	ATUAL MACAENSE DIST. DE MAT. ESCR.	BRL R\$	3.051,10	3.051,10
53	IV	AVANT IND.E COM.DE PROD.SINTE TICO E	BRL R\$	8.659,50	8.659,50
54	IV	AV-COM.MANGUEIRAS CONEXÕES SERVIÇOS	BRL R\$	3.086,98	3.086,98
55	IV	B. A. CALMON COMERCIO DE AUTO PECAS	BRL R\$	5.830,71	5.830,71
56	IV	B.T DA SILVA-ME	BRL R\$	2.718,02	2.718,02
57	IV	B.T.I. BORRACHAS E TECNICAS IND LTD	BRL R\$	4.425,00	4.425,00
58	IV	BARROSO GARCEZ COMÉRCIO E SERVIÇO L	BRL R\$	3.962,80	3.962,80
59	IV	BEL QUIMICA COMERCIO DE PRODUTOS LT	BRL R\$	19.166,64	13.666,64
60	IV	BENAÇONTE SERVIÇOS LTDA	BRL R\$	3.030,00	3.030,00
61	IV	BENTO JOSE DA SILVA - ME	BRL R\$	6.115,17	6.115,17
62	IV	BERGAMINI INDUSTRIA E COMERCIO DE R	BRL R\$	5.674,00	5.674,00
63	IV	BOMPARC OFFSHORE COM.SERV.E LOC.LTD	BRL R\$	25.465,21	25.465,21
64	IV	BR PARAFUSOS IMPORTADORA COMERCIAL	BRL R\$	5.588,19	88,19
65	IV	BRADISA COMERCIO DE PROD. ELET. LTD	BRL R\$	1.139,90	2.000,00
66	IV	BRASCOM SERV. E COM. DE REFRIG. LTD	BRL R\$	2.710,00	2.710,00
67	IV	BRAZONI COM.DE FILTROS E PECAS LTDA	BRL R\$	1.461,30	2.000,00
68	IV	BRISSETT & BRISSETT EVENTOS LTDA	BRL R\$	5.019,61	5.019,61
69	IV	BRUNO LUMACK DO MONTE LOYO	BRL R\$	2.925,00	2.925,00
70	IV	BRV SERVIÇOS LTDA	BRL R\$	3.890,09	3.890,09
71	IV	BSA CONSTRUTORA E ADMINISTRADORA LT	BRL R\$	9.404,82	9.404,82
72	IV	C R ANDRADE COM DE ALIMENTOS E TRAN	BRL R\$	1.741,44	2.000,00
73	IV	CARLOS ALBERTO MATIAS FILHO - ME	BRL R\$	7.298,36	7.298,36
74	IV	CASA CENTELHA	BRL R\$	6.221,52	6.221,52
75	IV	CASA DAS VEDACOES HIDRAULICA LTDA	BRL R\$	2.999,50	2.999,50
76	IV	CASA DO PARAFUSO LTDA.EPP	BRL R\$	117,00	2.000,00
77	IV	CAT-CAMARGO ASSISTENCIA TECNICA LTD	BRL R\$	9.445,50	3.945,50
78	IV	CAZUMBA - CONSTRUTORA LTDA	BRL R\$	336.535,73	285.553,83
79	IV	CENCI COM.DE EXTINGTORES LTDA.	BRL R\$	1.474,75	2.000,00
80	IV	CENTRAL DE AÇO MACAE LTDA	BRL R\$	1.563,99	2.000,00
81	IV	CENTRAL DE SUPRIMENTOS COM.MAT.ELET	BRL R\$	12.777,05	12.777,05
82	IV	CERT'S CONTROL COM E SERV DE ENG LT	BRL R\$	140.452,50	116.519,84
83	IV	CETAN CENTRO TECNOLOGICO DE ANALISE	BRL R\$	2.610,74	2.610,74
84	IV	CIKALA COMERCIO E SERVIÇOS LTDA - M	BRL R\$	435,60	2.000,00
85	IV	CIONA COMERCIO DE PNEUS LTDA.	BRL R\$	11.750,00	11.750,00
86	IV	CLASSICA TRANSPORTES E LOGISTICA LT	BRL R\$	38.400,03	38.400,03
87	IV	COATINGTEC REVESTIM.S TECN.DE META	BRL R\$	4.452,25	4.452,25
88	IV	COMERCIAL SMP LTDA - EPP	BRL R\$	2.846,05	2.846,05



Quadro 3 – Credores classes IV até o momento pagos

Nº	Classe	Nome credor/Razão Social	Moeda	Total Pago	Saldo Remanescente
529	IV	TECHLOK DE MACAÉ CONS. E SERV. TECNIC	BRL	R\$ 2.085,00	R\$ 2.085,00
530	IV	TECHNOMODA ROUPAS PROFISSIONAIS LTD	BRL	R\$ 3.629,90	R\$ 3.629,90
531	IV	TECHNOTEX IND. E COMÉRCIO DE UNIF. LTDA	BRL	R\$ 1.519,40	R\$ 2.000,00
532	IV	TECNO DIESEL AMERICANA LTDA	BRL	R\$ 2.378,00	R\$ 2.378,00
533	IV	TEQNOL PRODUT QUIMICOS LTDA EPP	BRL	R\$ 59.325,77	R\$ 59.325,77
534	IV	TERCABO COMÉRCIO DE CINTAS E CABOS	BRL	R\$ 4.079,08	R\$ 4.079,08
535	IV	TERMONTec PROJ. E SERVIÇOS TÉCNICOS	BRL	R\$ 3.793,35	R\$ 3.793,35
536	IV	TERRA COMÉRCIO SERVIÇOS LTDA - ME	BRL	R\$ 2.128,75	R\$ 2.128,75
537	IV	TESALAB TECNOL. EM SERV. AMBIENTAIS	BRL	R\$ 1.261,93	R\$ 2.000,00
538	IV	TG SUL COMÉRCIO DE FERRAMENTAS LTDA	BRL	R\$ 14.708,96	R\$ 9.208,96
539	IV	TIS - TECNOLOGIA INDUSTRIAL E SOLUÇÕES LTDA - ME	BRL	R\$ 16.689,50	R\$ 16.689,50
540	IV	TL OFFSHORE COMERCIAL LTDA	BRL	R\$ 1.720,00	R\$ 2.000,00
541	IV	TODATINTA COMERCIAL LTDA - EPP	BRL	R\$ 3.095,00	R\$ 3.095,00
542	IV	TOLEDO TRAJANO RES. SERV. ALL LTDA	BRL	R\$ 951,00	R\$ 2.000,00
543	IV	TOMAZINI EQUIPAMENTOS HIDRAULICOS L	BRL	R\$ 2.138,73	R\$ 2.138,73
544	IV	TOWERS WATSON CONSULTORIA LTDA	BRL	R\$ 51.670,35	R\$ 51.670,35
545	IV	TRAIBER TRANSPORTES LTDA	BRL	R\$ 2.082,00	R\$ 2.082,00
546	IV	TRANSFAS LOG. E LOC. DE VEIC. LTDA	BRL	R\$ 10.818,62	R\$ 10.818,62
547	IV	TRANSFORMA GERENC. DE RESÍDUOS LTDA	BRL	R\$ 57.593,20	R\$ 57.593,20
548	IV	TRANSGUSMARAL TRANSPORTES RODOV. LT	BRL	R\$ 7.295,00	R\$ 7.295,00
549	IV	TRANSMUNCK CAMINHOS E LOCAÇÃO DE C	BRL	R\$ 36.857,53	R\$ 30.192,47
550	IV	TRANSPORTADORA 55 MACAÉ LTDA	BRL	R\$ 800,00	R\$ 2.000,00
551	IV	Transportadora Bons Amigos E. M. Log. Ltda	BRL	R\$ 42.583,96	R\$ 35.098,39
552	IV	TRANSPORTADORA GALMACCI LTDA - ME	BRL	R\$ 64.669,63	R\$ 64.669,63
553	IV	TRANSPORTADORA RUBI EIRELI ME	BRL	R\$ 14.622,00	R\$ 9.122,00
554	IV	TRANSPORTES TRA LTDA	BRL	R\$ 53.827,93	R\$ 53.827,93
555	IV	UNICON SERVIÇOS CONTÁBEIS LTDA	BRL	R\$ 1.259,49	R\$ 2.000,00
556	IV	UNISERV SERVIÇOS DE USINAGEM LTDA	BRL	R\$ 3.072,95	R\$ 3.072,95
557	IV	UNIVERSAL TRANSPORTES EXECUTIVOS LT	BRL	R\$ 328,35	R\$ 2.000,00
558	IV	UNIX LOGÍSTICA E TRANSPORTES LTDA	BRL	R\$ 2.353,07	R\$ 2.353,07
559	IV	USIFLUORS IND.COM.IMP EXP.DE POLIME LTDA	BRL	R\$ 8.584,60	R\$ 8.584,60
560	IV	VALDAIR BAVARESCO ME	BRL	R\$ 1.180,00	R\$ 2.000,00
561	IV	VARZEA NOVA COM. E SERV. PCS. COMB. LTD	BRL	R\$ 3.076,62	R\$ 3.076,62
562	IV	VEG PAINÉIS INDÚSTRIA E SERVI. LTDA	BRL	R\$ 9.507,00	R\$ 4.007,00
563	IV	VEDABOR IND. E COM. DE EQUIPAMENTOS LTDA	BRL	R\$ 1.526,00	R\$ 2.000,00
564	IV	VGM RIO LOCAÇÕES, VIAGENS E TURISMO	BRL	R\$ 1.433,03	R\$ 2.000,00
565	IV	VIA LIMPA RN SERV. AMB. E LOC. DE E	BRL	R\$ 375,00	R\$ 2.000,00
566	IV	VICTOR LUCAS DA SILVA FREIRE - ME	BRL	R\$ 2.478,50	R\$ 2.478,50
567	IV	VITORIA COM. E SERV. OFFSHORE LTDA	BRL	R\$ 80.492,24	R\$ 67.574,67
568	IV	VOLTEC PEÇAS SERVIÇOS E TRANSPORTES	BRL	R\$ 4.050,96	R\$ 4.050,96
569	IV	W L C COELHO	BRL	R\$ 17.439,15	R\$ 17.439,15
570	IV	W P COMERCIAL LTDA ME	BRL	R\$ 156,40	R\$ 2.000,00
571	IV	W.G.E. ASSESSORIA EM MEDICINA, HIGI	BRL	R\$ 2.767,23	R\$ 2.767,23
572	IV	W. R. FERNANDES	BRL	R\$ 2.159,10	R\$ 2.159,10
573	IV	WALFREDO MARCELINO CRISOSTOMO ME	BRL	R\$ 6.829,00	R\$ 6.829,00
574	IV	WAN DA SILVA TRANSPORTADORA	BRL	R\$ 5.212,50	R\$ 5.212,50
575	IV	WANDER CASE EMBALAGENS ESPECIAIS LT	BRL	R\$ 2.175,00	R\$ 2.175,00
576	IV	WANDO AUTO PEÇAS LTDA - ME/MEE	BRL	R\$ 35.189,00	R\$ 35.189,00
577	IV	WATTORON RESISTÊNCIAS ELÉTRICAS LTDA EPP	BRL	R\$ 530,00	R\$ 2.000,00
578	IV	WELD FLEX SERVIÇOS DE SOLDA LTDA -	BRL	R\$ 1.825,00	R\$ 2.000,00
579	IV	WILLEMEN ART E TURISMO LTDA - ME	BRL	R\$ 19.138,01	R\$ 13.638,01
580	IV	WILLTEC COM. REPRE. SVS. LTDA	BRL	R\$ 383,87	R\$ 2.000,00
581	IV	WITTEL SERVIÇOS TÉCNICOS LTDA	BRL	R\$ 18.422,18	R\$ 18.422,18
582	IV	YKP CONSULTORIA E SISTEMA LTDA	BRL	R\$ 2.590,53	R\$ 2.590,53
583	IV	Z. R. SANCHES USINAGEM LTDA - EPP	BRL	R\$ 144,00	R\$ 2.000,00
584	IV	ZANT & KESEBERG CONSULTORIA LTDA. -	BRL	R\$ 4.803,55	R\$ 4.803,55
585	IV	ZAPPDRUCK DO BRASIL EQUIPAMENTOS LTDA	BRL	R\$ 2.670,00	R\$ 2.670,00
586	IV	ZL CLÍNICA MÉDICA LTDA-ME	BRL	R\$ 172,00	R\$ 2.000,00
587	IV	ZS INDÚSTRIA DE FERRAMENTAS LTDA	BRL	R\$ 6.943,53	R\$ 6.943,53
587	Total - Classe IV (art. 41, IV, da LFR): Titulares de créditos enquadrados como microempresa ou empresa de pequeno porte			R\$ 12.474.422,24	R\$ 12.226.375,82

Em 30 de novembro de 2018 foi instalada Assembleia Geral de Credores, em primeira convocação, no Centro Empresarial de São Paulo – CENESP (Centro de convenções), restrita apenas aos credores classe III- quirografários. O edital está às fls. 25.256-25.257. No conclave foi aprovada a proposta de ajustes do Fluxo de pagamentos aos credores quirografários do Grupo Lupatech, referentes às cláusulas 6.2.1, 6.3.1 e 6.4.1 do plano de recuperação judicial, cujo teor consta nos autos da Recuperação Judicial às fls. 25652-25720, já homologado pelo MM. Juízo em 07.12.2018 (fls. 25870-25874).



Em razão da crise econômica e financeira causada pela COVID-19, a qual causou sensível impacto no fluxo de caixa e na operação das recuperandas, foi apresentado aditamento ao plano de recuperação judicial, o qual foi submetido ao crivo dos credores em AGC (decisão de fls. 29.450/29.454). Às fls. 29.900/29.913, as recuperandas apresentaram nos autos a proposta de ajuste ao plano de recuperação judicial apenas para as classes I e III.

O ajuste proposto pelas recuperandas contemplou, para a classe I - trabalhistas, uma limitação ao valor de 150 salários-mínimos, da parte a ser paga em dinheiro ou na forma do artigo 50, inc. XVI, da Lei 11.101/05, sendo o excedente pago por meio de bônus de subscrição. Sendo que referida limitação incidirá de forma igualitária sobre todos os créditos trabalhistas, independentemente de sua origem ou natureza. Será considerado o valor do salário-mínimo vigente na data do pedido de recuperação judicial.

Em relação à Classe III, a proposta tinha como objetivos principais diferir desembolsos no curto prazo, visando a preservação do capital de giro da companhia durante o período afetado pela pandemia, além de reequacionar o passivo em moeda estrangeira, restaurando o equilíbrio entre credores em moeda nacional e credores em moeda estrangeira.

Assim, no dia 28 de agosto de 2020, em Assembleia Geral de Credores Virtual, instalada em segunda convocação, foi aprovado o aditivo ao plano de recuperação judicial por ambas as classes (Classe I Trabalhista e Classe III Quirografário). Os documentos relativos à AGC constam às fls. 30.717/30.740.

7. Atividades de fiscalização

Pela relevância das atividades de fiscalização no processo de recuperação judicial, esta Administração Judicial emprega estratégias complementares para fiscalizar as atividades das Recuperandas. Nosso trabalho

abrange a conferência documental, contatos e reuniões com a Gestão do Grupo e fiscalização *in loco*.

Abaixo seguem fotos das plantas da Lupatech:

Figura 1 – Planta da Lupatech em Nova Odessa



Figura 2 – Planta da Lupatech em São Leopoldo



Figura 3 – Planta da Lupatech em Feliz



Figura 4 – Unidade produtiva Microfusão



Figura 5 – Unidade produtiva Valmicro e Mipel



Figura 6 – Unidade Pojuca



Figura 7 – Unidade Escritório Caxias do Sul

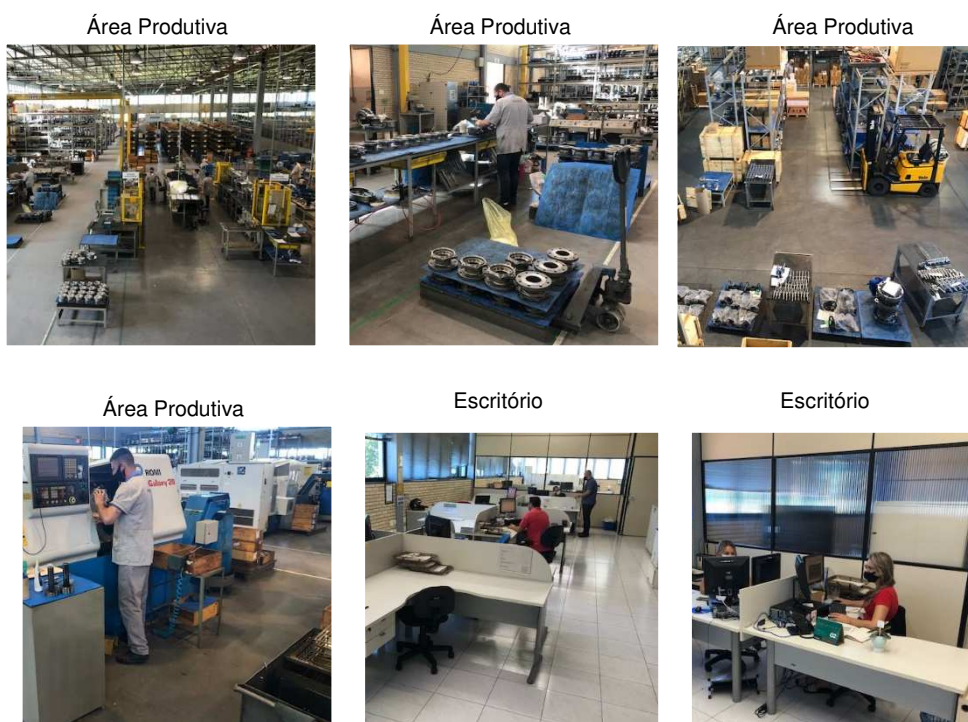

Figura 8 – Unidade Escritório São Paulo



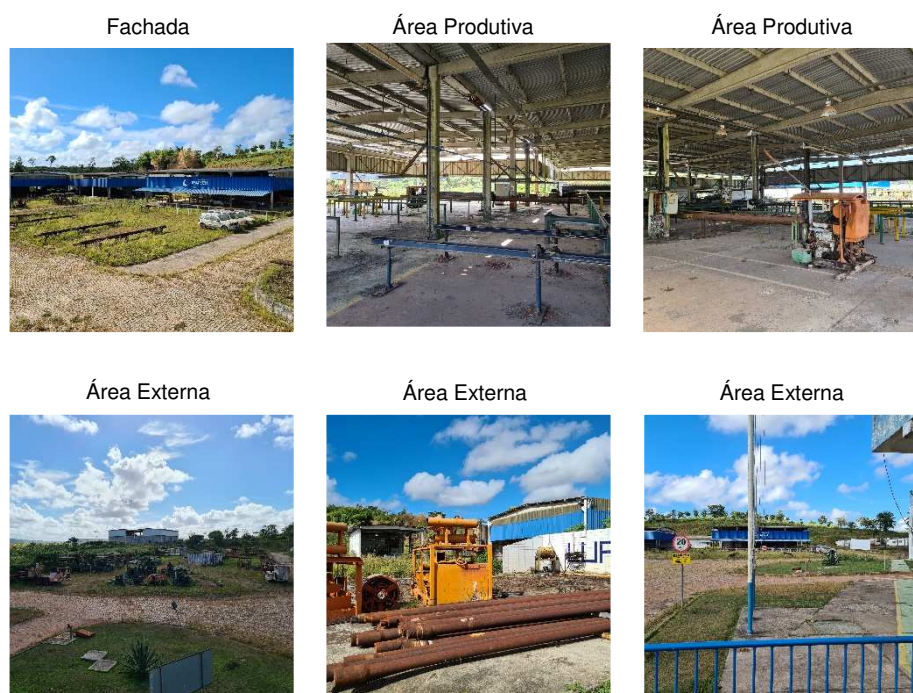
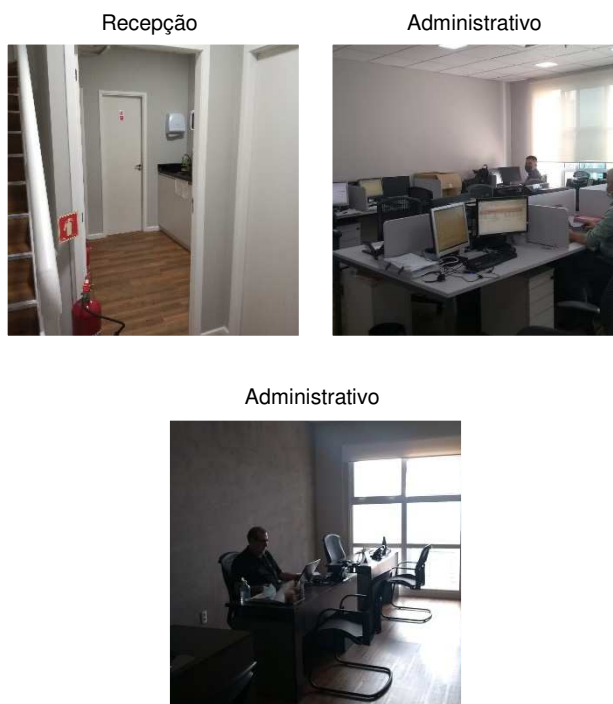

8. Conclusões e Considerações finais

8.1. Conclusões

Este RMA baseou-se em informações contábeis finalizadas em 30/09/2020, já revisados por auditores independentes; informações contábeis até janeiro de 2021 (não auditadas); informações financeiras de janeiro de 2021; e atividades desenvolvidas de 01 a 28/02/2021. Os tópicos seguintes sintetizam os temas centrais abordados no corpo do relatório:

- a. Todas as informações contábeis e financeiras das recuperandas estão reportadas nos respectivos tópicos específicos deste RMA;
- b. Houve pagamento da parcela do mês de janeiro de 2021 demonstrada em tópico próprio deste relatório. Eventuais deficiências quanto ao pagamento aos credores quirografários e micro e pequenas empresas, decorrem do não fornecimento de dados bancários, como nos informa a gestão;
- c. Reuniões do Conselho de Administração: no período abrangido por este relatório houve reunião dos conselheiros em 26/02/2021 para deliberação da 13ª conversão mandatória da 03ª Emissão de Debêntures Conversíveis da Companhia;
- d. Fatos relevantes: no período abrangido por este relatório houve comunicado ao mercado através da CVM, em 23/02/2021 conforme texto: “Companhia comunica aos seus acionistas e ao mercado em geral o quanto segue: Conforme informado pela Companhia em suas demonstrações financeiras, desde 4 de abril de 2017 a Companhia persegue em procedimento arbitral junto à Câmara de Arbitragem do Mercado, instaurado em face de GP Investments e seus veículos, San Antonio International, Oil Field Services e Oil Services, o ressarcimento por perdas incorridas oriundas de (i) contingências não conhecidas das Sociedades San Antonio, e (ii)

Página 52 de 54



descumprimento de obrigações e quebra de declarações e garantias, todas no âmbito do Acordo de Investimento celebrado para a aquisição das Sociedades San Antonio pelo Grupo Lupatech em 2012. A Companhia igualmente pleiteia na arbitragem a majoração do limite nominal de R\$50milhões para as indenizações (“Arbitragem”). Em 22 de fevereiro de 2021 a Companhia foi cientificada de Sentença Parcial proferida pelo Tribunal Arbitral, a qual proveu parte substancial dos pleitos formulados na Arbitragem, e especificamente (i) determinou responsabilidades, (ii) liquidou parte dos pedidos e (iii) acolheu o pleito para majoração do limite nominal de R\$ 50 milhões. A Arbitragem prosseguirá para a fase de liquidação de sentença para apuração dos valores das condenações remanescentes. Uma vez sentenciados e liquidados, os valores constituem título executivo judicial. A Companhia informa que continua analisando a decisão junto aos seus assessores legais e comunicará novos desdobramentos relevantes aos seus acionistas e ao mercado em geral.”; e em 26/02/2021, comunica aos seus acionistas e ao público em geral que seu Conselho de Administração, em reunião realizada nesta data, homologou o aumento do capital social da Companhia em virtude da 13ª Conversão Mandatória de Debêntures da 03ª Emissão de Debêntures da Companhia, aprovada em Reunião do Conselho de Administração realizada em 29 de novembro de 2017, retificada em 18 de dezembro de 2017, (“Debêntures” e “Emissão”, respectivamente), dentro do limite do capital autorizado.

8.2. Considerações finais

Os dados apresentados no corpo deste relatório foram coletados com a gestão das Recuperandas, seus colaboradores e em observações realizadas nos diversos documentos disponibilizados, bem como por procedimentos de análises aplicados aos demonstrativos contábeis e outras informações que nos foram disponibilizadas.



Esta Administração Judicial submete o presente relatório, portanto, ao MM. Juízo e aos demais interessados.

São Paulo, 28 de fevereiro de 2021.

ALTA ADMINISTRAÇÃO JUDICIAL LTDA.
AFONSO RODEGUER NETO
OAB/SP nº60.583

ALEXANDRA PORTO DA SILVA AUGUSTO
CRC 1SP199.055/O-9

SUELI ALEXANDRINA DA SILVA
OAB/SP nº279.865